

MEMORIA DE LABORES FUNDAEMI 2021



FUNDACIÓN DE
ESPECIALIDADES MATERNO
INFANTIL-FUNDAEMI



FICHA DE INFORMACIÓN GENERAL DE LA ENTIDAD

- a. **Nombre:** FUNDACION DE ESPECIALIDADES MATERNO INFANTIL -FUNDAEMI-
- b. **Número de Identificación Tributaria – NIT-:** 9266256-0
- c. **Dirección registrada en la Superintendencia de Administración Tributaria – SAT-**
2ª calle 22-65, Zona 15 CC Metro 15 Vista Hermosa I, Local 213 B Guatemala.
- d. **Dirección de la página Web:** www.fundaemi.org
- e. **Nombre y correo electrónico del Representante Legal y la (s) persona (s) contacto, para recibir notificaciones.**

Representante Legal	
Nombre	Zoila Olaya Urban Santos
Correo electrónico	zurban@fundaemi.org

Director Ejecutivo	
Nombre	Emilia Carolina Coloma Valenzuela
Correo electrónico	cbolanos@fundaemi.org

- f. **Fecha de elaboración de la Memoria de Labores:** enero 2,022.



ÍNDICE

INTRODUCCIÓN.....	3
FUNDAEMI	5
SITUACIÓN MATERNO INFANTIL.....	5
HISTORIA	6
MISIÓN	6
VISIÓN.....	6
VALORES	7
JUNTA GENERAL DE FUNDADORES Y BENEFACTORES	7
ORGANIGRAMA.....	8
DEPARTAMENTO Y MUNICIPIOS EN DONDE SE TIENE ACCIÓN DIRECTA	8
QUE HACEMOS	9
COMO REALIZAMOS NUESTRO TRABAJO.....	10
RESULTADO DE LINEA BASAL.....	11
ACCIONES Y LOGROS 2021	13
METAS ALCANZADAS	18
- Atención Médica Materna	18
- Atención Médica Infantil	19
- Educación a jóvenes.....	20
- Capacitación a comadronas, parteros y facilitadores comunitarios	21
- Recuperación Nutricional.....	23
APORTES ECONOMICOS DEL ESTADO	24
COSTOS DIRECTOS E INDIRECTOS	24
- Costos Directos	24
- Costos Indirectos	25
EJECUCIÓN DE METAS.....	26
EJECUCIÓN PRESUPUESTARIA	30
COSTO MENSUAL POR METAS	34
RESUMEN DE GASTOS EFECTUADOS CON EL APORTE.....	35
FOTOGRAFÍAS.....	36



INTRODUCCIÓN

El concepto de maternidad saludable involucra tratar al embarazo como un período especial durante el cual todas las mujeres deben tener acceso a cuidados apropiados acordes a su estado, buscando durante la atención identificar signos y síntomas de alarma que pongan en peligro su vida logrando dar atención a tiempo que permita atender estas complicaciones. El 15% de las mujeres embarazadas se complican y requieren atención obstétrica. Cualquier mujer en estado de gestación puede presentar complicaciones que no pueden predecirse con exactitud, por lo cual es vital su detección precoz, referencia oportuna y atención adecuada para evitar la muerte materna.

Para la Fundación de Especialidades Materno Infantil -FUNDAEMI la salud inicia con la atención primaria, desde el momento mismo de la concepción del ser humano, y del adecuado cuidado prenatal de la mujer. La mujer embarazada es responsable, no solo de su propia vida sino de la vida del pequeño ser que se gesta dentro de ella. Cuando una mujer en gestación está en riesgo, nos encontramos frente a dos grandes héroes, la madre que lucha por preservar la vida que lleva dentro y el bebé, que en muchas ocasiones nace prematuramente, y que con sus acciones nos demuestra que no hay obstáculo suficientemente grande que con la ayuda necesaria no se pueda superar.

Así mismo, es importante mencionar que una alimentación racional en esta etapa fisiológica de la vida femenina es la mejor. La importancia de la nutrición fetal comienza prácticamente desde la concepción, lo cual plantea la necesidad de un adecuado aporte de nutrientes desde ese concreto momento, de esta forma se previenen los alumbramientos prematuros e incluso problemas ligados al crecimiento de desarrollo del recién nacido.

La atención médica es una función de la salud pública y está concebida como un conjunto de acciones integrales, preventivo-curativas y de rehabilitación que se realizan sobre las personas para la protección y recuperación de su salud. Siendo la atención primaria el primer elemento del proceso continuo de atención sanitaria, porque ésta se brinda lo más cerca posible del lugar donde la población vive y trabaja, que viene siendo el enfoque principal de desarrollo económico y social de una comunidad. Partiendo de la premisa de que en este nivel primario puede darse solución a alrededor del 80% de los problemas de salud de la población.

Este tipo de atención se identifica como el modelo al que se enfrenta la población rural de Guatemala, donde, se registran razones de mortalidad materna por encima del promedio latinoamericano a pesar de los esfuerzos interinstitucionales estatales. Ejemplo de ello es que las mujeres de Santa María Cahabón tienen el perfil de la mujer guatemalteca que fallece por causas asociadas al embarazo, parto y puerperio: mujer rural, indígena, con poco o ningún nivel de educación.



Todo lo anterior que justifica la presencia de FUNDAEMI y la labor que lleva a cabo ya que, basados en esta realidad nacional, se busca coadyuvar a las funciones del Estado para reducir la mortalidad materno infantil en Guatemala. En virtud de ello, se trabaja desde una estrategia de atención médica y difusión (comunicación y promoción) para promover un proceso de maternidad responsable y saludable.

Tomando en cuenta que la difusión es un elemento clave para la promoción de la salud materna, y son acciones fundamentales en el primer nivel de atención para la adopción de cambios de comportamientos ya sea en forma individual y colectiva. De aquí que FUNDAEMI se enfoca en mejorar la salud materna infantil a través de la promoción, prevención y recuperación de la salud de mujeres embarazadas, mujeres en edad fértil y niños menores de 5 años.

FUNDAEMI

SITUACIÓN MATERNO INFANTIL

En Guatemala nacen 394,817 bebés cada año; uno de cada cuatro es prematuro (antes de las 37 semanas de gestación) o de bajo peso (menos de 2.5 kilos), un gran porcentaje requiere algún tipo de intervención quirúrgica y muchos deben permanecer en el hospital de tres a cinco meses.



Según la VI Encuesta Nacional de Salud Materno Infantil ENSMI 2014-2015 la mortalidad infantil obtenida en esta encuesta es de 28 niños y niñas fallecidos antes de cumplir un año por cada 1,000 nacidos vivos, una de las tasas más elevadas en América Latina.

Según manifiesta UNICEF "Las muertes de recién nacidos representan en la actualidad el 44% de las muertes de menores de 5 años en todo el mundo, es necesario que la mortalidad Según la VI Encuesta Nacional de Salud Materno Infantil ENSMI 2014-2015 la mortalidad infantil obtenida en esta encuesta es de 28 niños y niñas fallecidos antes de cumplir un año por cada 1,000 nacidos vivos, una de las tasas más elevadas en América Latina.

HISTORIA

La situación social del país revela un alto déficit de cobertura de servicios de salud, producto de la falta de acuerdos nacionales que afectan la capacidad administrativa y de gestión del Estado para reducir las brechas sociales e impulsar el desarrollo social. De tal manera que FUNDAEMI significa una oportunidad de vida para aquellos menos privilegiados y más susceptibles: madres y bebés.

La Fundación de Especialidades Materno Infantil –FUNDAEMI se constituyó el 30 de julio de 2015 a través del Acuerdo Ministerial Número 556-2015 cuando un grupo de padres con bebés prematuros y con complicaciones que nacieron en el año 2014 se reúne con el fin de socializar y educar sobre los embarazos de alto riesgo y de crear un centro especializado con tecnología de punta y personal altamente capacitado para atender embarazos de alto riesgo y bebés prematuros, de bajo peso o con complicaciones. Socios Fundadores y benefactores: Andrea Bolaños Coloma, Carolina Coloma de Bolaños, María Inés Maegli de Losen, Andrea Rodríguez de Aguirre, Juan Manuel Obiols Estévez, Rita Schippers Castellán, Andrés de León Alfaro, Luis Pedro Unda Luski, Francisco Contreras. Teniendo como médicos asesores a Javier Bolaños Bendfeldt, Gerardo Cabrera Meza (Texas Childrens Hospital), Roberto Sosa (All Childrens John Hopkins Hospital Tampa), Ana Lucía Díez, Ana Lucia Campos.



MISIÓN

Contribuir con la reducción de la mortalidad materno infantil en Guatemala a través de:

- Atención médica integral y nutricional a mujeres embarazadas, mujeres en edad fértil y niños hasta cinco años.
- Capacitación a comadronas, parteros y facilitadores comunitarios.
- Educación sexual a jóvenes para prevenir embarazos en adolescentes.

VISIÓN

Asegurar el bienestar de la mujer embarazada y su bebé, así como a jóvenes en edad reproductiva a través de:



- Atención médica integral y personalizada que mejore la calidad de vida de las mujeres embarazadas y sus bebés.
- Los programas de capacitación a comadronas, parteros y facilitadores comunitarios.
- Las cápsulas educativas a jóvenes adolescentes para la prevención del embarazo en ese grupo etario.
- Mejoramiento del estado médico nutricional de la mujer embarazada, mujer lactante y niños y niñas menores de 5 años en función de una atención integral en salud.

VALORES

- Resiliencia
- Solidaridad
- Honestidad
- Respeto

JUNTA GENERAL DE FUNDADORES Y BENEFACTORES

La Junta General de Fundadores y Benefactores se conformó de acuerdo con los estatutos de la Fundación, siendo electa y aprobada en Acta No. 04-2021 de Junta General de Fundadores y Benefactores de fecha 19 de noviembre de 2021.

No.	Cargo	Nombre
1	Presidente	Zoila Olaya Urban Santos
2	Vicepresidente	Andrea Carolina Bolaños Coloma
3	Tesorero	Juan Manuel Obiols Estévez
4	Secretaria	Rita Schippers Castellan
5	Vocal I	Sergio Andrés de León Alfaro
6	Vocal II	Luis Pedro Unda Lusky
7	Vocal III	Joana Maria Paglia Carranza

ORGANIGRAMA

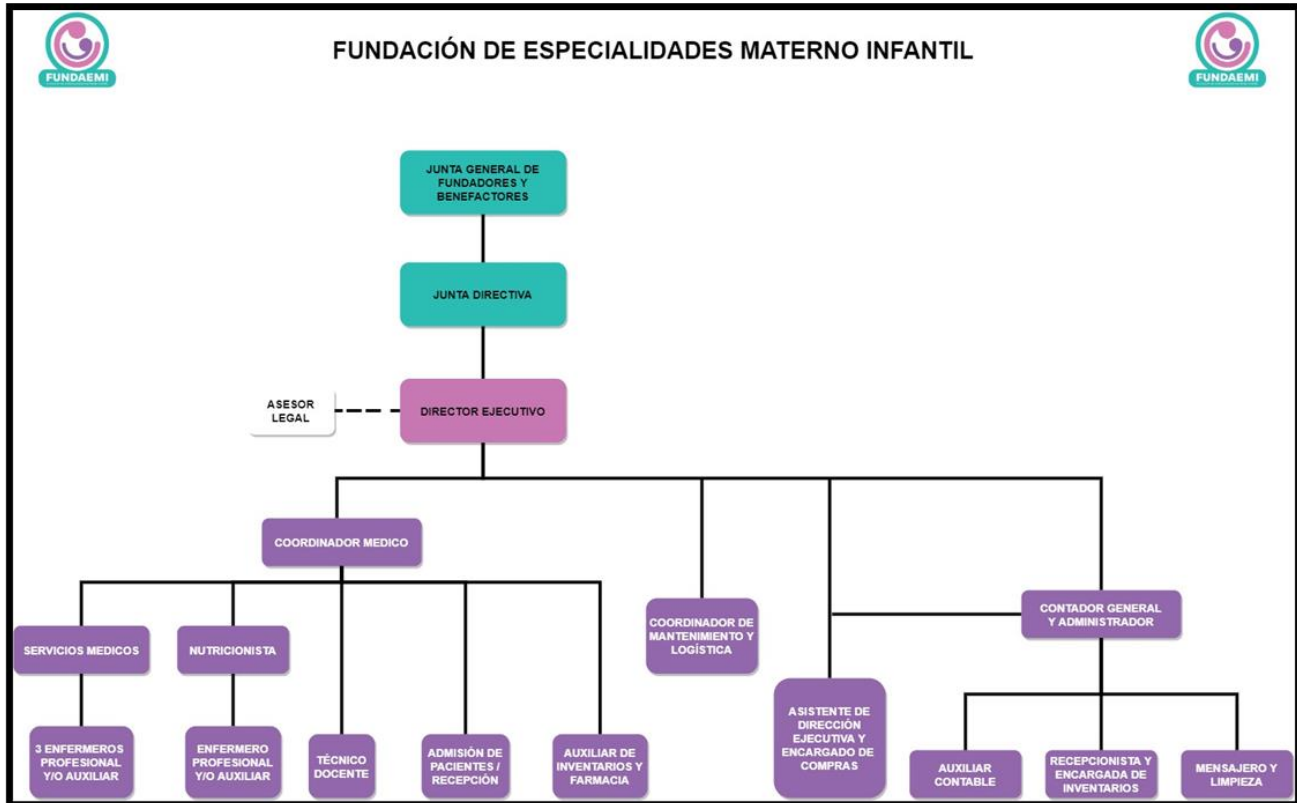

DEPARTAMENTO Y MUNICIPIOS EN DONDE SE TIENE ACCIÓN DIRECTA

Alta Verapaz es una región localizada al norte del país conformada por 17 municipios, uno de ellos es Santa María Cahabón, palabra que en idioma q'eqchi, significa "en el lugar de las pinturas celestiales".

Ubicado a 314 kilómetros de Ciudad de Guatemala, el viaje a este destino representa unas 10 horas de trayecto en vehículo de doble tracción rodeando montañas, debido a que el acceso vial y la infraestructura están en vías de desarrollo, aun siendo de terracería que por situaciones climáticas empeora por la constante lluvia.

Según las estadísticas nacionales oficiales más recientes, la población es de aproximadamente 64,911 habitantes (censo 2018 INE), en un área de 900 km² en donde el

98% es de origen indígena maya q'eqchi, con una pobreza general del 67.4% con una pobreza extrema del 46% (IDH 2011),¹ ocupando el tercer lugar a nivel nacional.

Dentro de dicho municipio, FUNDAEMI llevó a cabo las acciones que componen el programa Desde el Primer Latido, de tal manera que tuvo acción directa en el Área de Influencia y 10 comunidades, así como las áreas aledañas de Lanquín; el mapa a continuación es una representación gráfica del municipio, sus comunidades y áreas aledañas.

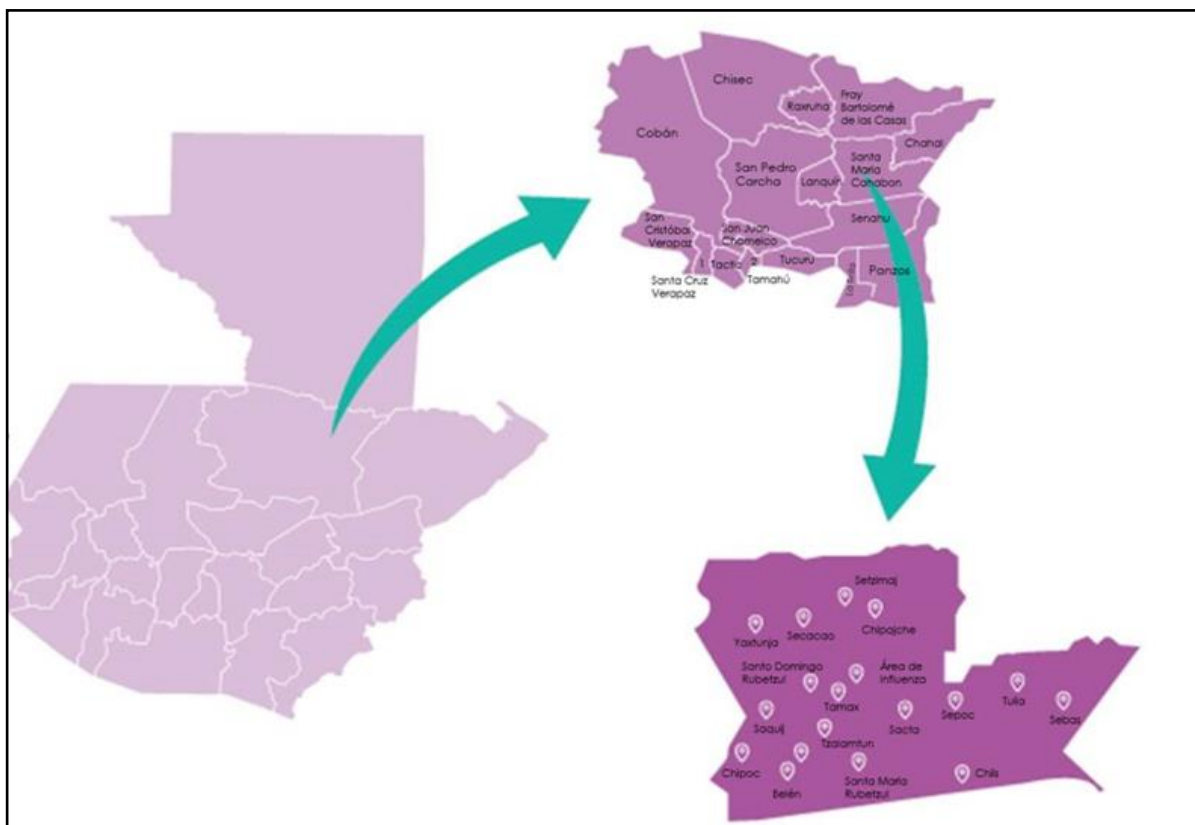

QUE HACEMOS

FUNDAEMI ha trabajado desde el año 2016 desarrollando el programa titulado **“Desde el primer latido”**, un programa que consta actualmente de tres pilares, a través de los cuales se busca contribuir a la reducción de la mortalidad materno infantil a nivel nacional:

1. Capacitación a comadronas, parteros y facilitadores comunitarios.

¹ <https://www.ine.gob.gt/sistema/uploads/2015/09/28/V3KUHMhfgLJ81djtDdf6H2d7eNm0sWDD.pdf>

2. Prevención de los embarazos en adolescentes a través de cápsulas educativas a jóvenes adolescentes en términos de maternidad, paternidad y sexualidad responsable.
3. Atención médica a la población materno infantil en la clínica EMI y la clínica de recuperación nutricional



El cuarto pilar es el objetivo para alcanzar la apertura del Sanatorio Municipal Emi, un sanatorio con capacidad de atención de partos, cesáreas y alojamiento para las madres y bebés, con 17 camas.

COMO REALIZAMOS NUESTRO TRABAJO



RESULTADO DE LINEA BASAL

Esto nos permitió establecer las necesidades de la población desde nuestros inicios y trazas el plan operativo a corto, mediano y largo plazo.

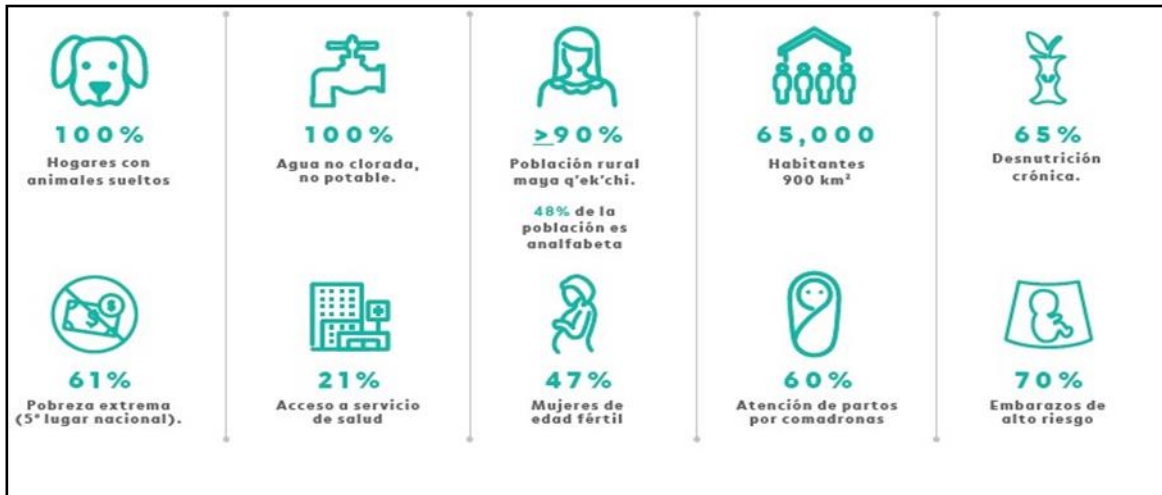

También se establecieron los factores que representan un riesgo de muerte materno infantil que coincide con las cifras nacionales:

- Mujeres con abortos recurrentes
- Nacimientos pretérminos
- Cortos períodos intergenésicos
- Embarazos en adolescentes y en mujeres añosas
- Infecciones durante el embarazo
- Anencefalia
- Embarazo gemelar
- Tuberculosis vertebral o Enfermedad de Pott
- Leishmaniasis

SANATORIO, CLÍNICAS, ARCHIVO





ACCIONES Y LOGROS 2021

Enfocados en mantener una visión integral y valorando la identidad cultural del municipio de Santa María Cahabón, FUNDAEMI se mantiene fiel al compromiso de identificar, detectar y prevenir a tiempo las complicaciones que aquejan a la población más vulnerable. Durante el año 2021, Fundaemi se enfrentó nuevamente a la pandemia por COVID-19 y a sus nuevas variantes, lo que representaba un nuevo reto para el cumplimiento de las metas trazadas. Durante el primer trimestre del año las actividades se desarrollaron con normalidad, pero se presentó un pico de casos positivos lo que resultó en la alerta roja y naranja en la mayoría de los municipios, entre ellos el Municipio de Santa María Cahabón entro en alerta naranja, lo que significó la introducción del método híbrido para las actividades educativas por parte del Ministerio de Educación, Es por ello que durante esa etapa se coordinó con los directores de los establecimiento, la entrega de guías de las capacitaciones y 2 días durante al mes para poder impartir los talleres.

En el transcurso del 2021 de las pacientes gestantes atendidas 61.5% fueron pacientes de alto riesgo obstétrico (ARO), y se destaca de las pacientes ARO el 70.7% son menores de edad. Las pacientes de alto riesgo de obstétrico son una urgencia en la atención obstétrica, debido a que predispones el padecimiento de una complicación durante embarazo, en el parto o posparto, que pone en riesgo la vida de la paciente y del recién nacido. A nivel departamental la primera causa de muerte materna es la hemorragia vaginal, la segunda causa es la sepsis y la tercera causa es debida por la preeclampsia/eclampsia; y sus causas que las predispones son los extremos de edad, antecedentes, la multiparidad, entro otras. Como efectos de la pandemia durante el 2020 se evidencio un aumento de embarazos en jóvenes a nivel departamental de un 32%.

En la gráfica a continuación se muestra el comportamiento de la mortalidad materna por año en Santa María Cahabón desde el 2014 al 2021, con respecto a la mortalidad materna, en el 2021 se presentaron 3 muertes maternas, de las cuales dos fueron por causas no relacionadas al embarazo o puerperio, y una muerte directa, siendo la causa por sepsis. Dichas muertes fueron en comunidades donde los servicios de la fundación no son prestados. Dichas comunidades son las siguientes: Semanal, Chimo y Sepalau.

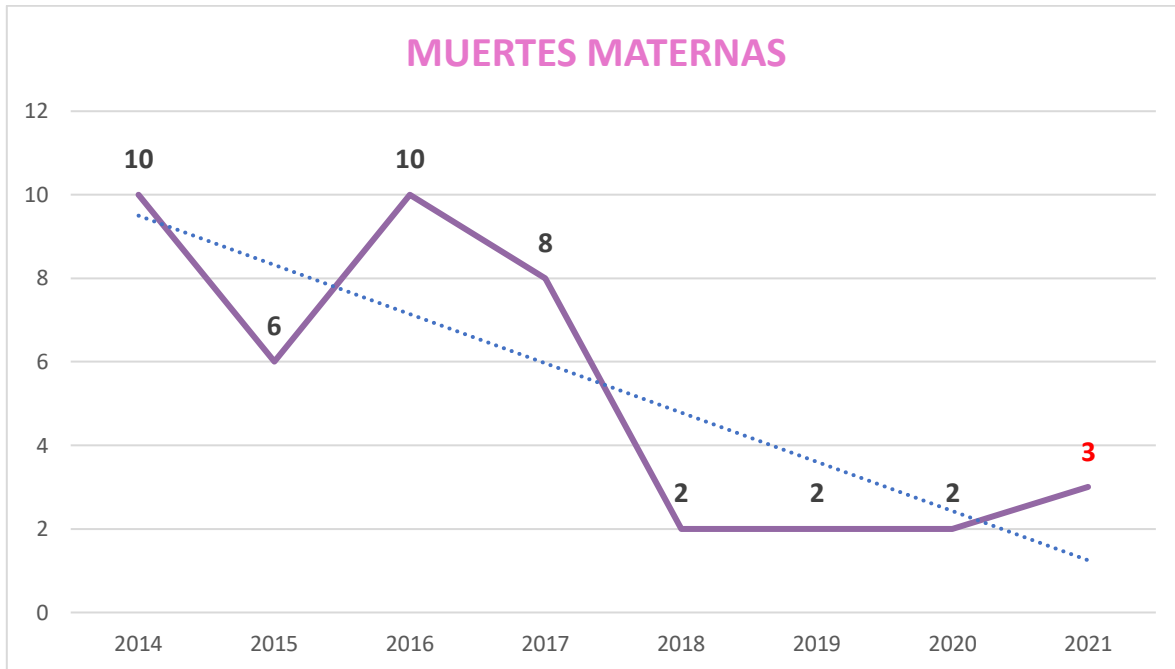

Fuente: Sala Situacional del Municipio de Santa María Cahabón de enero 2015 al 31/diciembre de 2021

Durante el año 2021 se brindó un total de 7,176 servicios a mujeres gestantes y en edad fértil. Se determinó que las patologías para pacientes embarazadas fue en primer lugar se detectó la infección urinaria con 48%, la segunda patología fue la vaginosis con 29% y en tercer lugar se determinó que fue por anemia con 12%. La importancia de tratar este tipo de infecciones en el embarazo es debido a que es causa de amenaza de aborto o aborto en la 20 semana de embarazo y o generar un parto prematuro en las semanas siguientes. La vaginosis es la segunda causa de abortos, es por ello por lo que deben de detectarse a tiempo y dar el tratamiento correspondiente, así como el plan educacional correcto para que la paciente comprenda y finalice de manera correcta el tratamiento.

Se realizaron un total de 485 ultrasonidos. De los cuales el 13% se realizaron en pacientes cursando el primer trimestre del embarazo, el 48.4% se realizaron durante el segundo trimestre y el 38.3% durante el tercer trimestre. Debemos recordar la importancia de la realización del ultrasonido obstétrico, el cual es de utilidad para identificar a tiempos malformaciones, restricciones del crecimiento en el feto, pruebas de bienestar fetal y la medición de líquido amniótico.



Personal de FUNDAEMI relazando consultas médicas maternas en Santa María Cahabón y áreas aledañas

Respecto a la población infantil, en el año 2021 se dieron un total de 2,400 servicios, beneficiando a 600 niños menores de 5 años. Las patologías más frecuentes en los pacientes pediátricos son las siguientes: Síndrome diarreico agudo 32%, resfriado común 14.5%, neumonía 4% y sarcoptosis 1.9%. Así mismo en los casos diagnosticados por infecciones respiratorias o gastrointestinales, se les hizo entrega del tratamiento correspondiente. Paralelamente se les receta zinc, el cual es de suma importancia para la regeneración y, recuperación de los tejidos. Para aquellos niños con controles normales se realizó la entrega de multivitaminas para complementar su dieta.



Personal de FUNDAEMI relazando consultas médicas Infantiles en Santa María Cahabón y áreas aledañas

En las capacitaciones impartidas a las comadronas, parteros y facilitadores de salud, se les brindaron los talleres de atención del parto seguro y la atención del recién nacido seguro, acompañado a ellos se les impartió el taller de COVID-19 para ello se les hizo entrega de mascarilla, guantes, alcohol en gel y jabón de manos, con el fin reducir los contagios. Se brindaron un total de 1,488 capacitaciones cumpliendo con el 100% metas, lo cual es de gran importancia ya que las comadronas, parteros y facilitadores de salud son eslabones primordiales en la atención de salud de las comunidades mas lejanas de Santa María Cahabon.



En el año 2021 la población de Santa María Cahabón y áreas aledañas fueron Beneficiadas con los servicios de suplementación a mujeres en edad fértil, jornadas de evaluación médica a mujeres embarazada, a niños menores de 5 años, así como evaluación nutricional.





Los logros alcanzados demuestran el compromiso de Fundaemi con la población de Santa María Cahabón y áreas aledañas, a pesar de seguir presente la pandemia de COVID-19; y siguiendo los protocolos de seguridad establecidos por el Ministerio de Salud y el Ministerio de Trabajo, es como lograremos cumplir con la misión adquirida hacia la población vulnerable de Santa María Cahabón.

METAS ALCANZADAS

- Atención Médica Materna

Se brindó atención médica de forma continua a mujeres embarazadas, mujeres en edad fértil en la Clínica EMI ubicada en el Área de Influencia y los puestos de convergencia de 10 comunidades de Santa María Cahabón, Alta Verapaz y áreas aledañas.

Un equipo conformado por uno o dos médico general y enfermeros auxiliares bilingües se desplazaban a cada una de las comunidades cada mes para ofrecer consulta prenatal, seguimiento a embarazos de alto riesgo, atención médica a mujer sana en edad fértil, así como la identificación del estado nutricional refiriendo a Clínica EMI a los pacientes con deficiente estado nutricional para su reevaluación e ingreso al programa de Recuperación nutricional.

Además, dos equipos conformados cada uno por médico general y enfermeros profesionales bilingües ofrecían los servicios en la consulta externa de la Clínica EMI ubicada en el Área de Influencia, brindan también los servicios de consulta externa con evaluación nutricional a los pacientes que consultan.

Cada paciente cuenta con un expediente médico que consta de su correspondiente Ficha Clínica que consigna los datos generales, así como los datos que conciernen a la consulta médica; Hoja de Gratuidad y Encuesta de Satisfacción que hace constar la gratuidad del servicio, así como la copia de la receta o prescripción que detalla el tratamiento indicado por el médico y entregado por el personal de enfermería luego de explicación detallada. Los expedientes son archivados por número de expediente asignado y por lugar de domicilio, que coincide con las comunidades ya enumeradas.

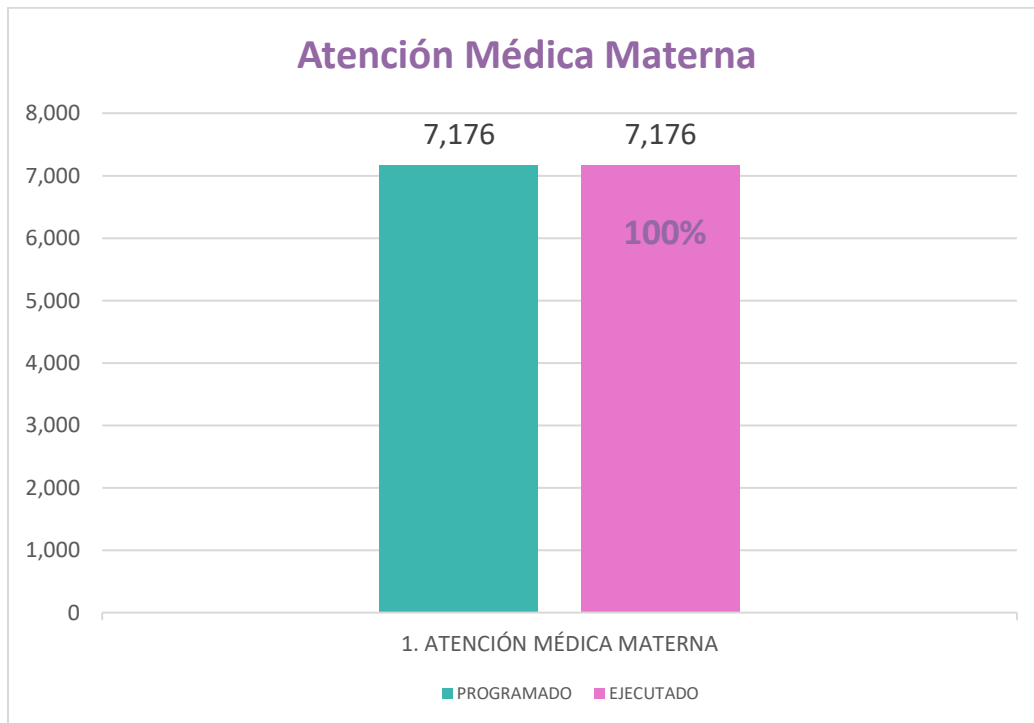

Se brindó un total de 7,176 atenciones médicas materna a 2,012 personas durante el año 2021.

- Atención Médica Infantil

Se brindó atención médica a niños hasta cinco años en la Clínica EMI ubicada en el Área de Influencia y los puestos de convergencia de 10 comunidades de Santa María Cahabón, Alta Verapaz y áreas aledañas.

Un equipo conformado por uno o dos médico general y enfermeros auxiliares bilingües se desplazaban a cada una de las comunidades cada mes para ofrecer atención a lactantes, y niños hasta 5 años, así como la identificación del estado nutricional refiriendo a Clínica EMI a los pacientes con deficiente estado nutricional para su reevaluación e ingreso al programa de Recuperación nutricional.

Además, dos equipos conformados cada uno por médico general y enfermeros profesionales bilingües ofrecían los servicios en la consulta externa de la Clínica EMI ubicada en el Área de Influencia, brindan también los servicios de consulta externa con evaluación nutricional a los pacientes que consultan.

Cada paciente cuenta con un expediente médico que consta de su correspondiente Ficha Clínica que consigna los datos generales, así como los datos que conciernen a la consulta médica; Hoja de Gratuidad y Encuesta de Satisfacción que hace constar la gratuidad del servicio, así como la copia de la receta o prescripción que detalla el tratamiento indicado

por el médico y entregado por el personal de enfermería luego de explicación detallada. Los expedientes son archivados por número de expediente asignado y por lugar de domicilio, que coincide con las comunidades ya enumeradas.

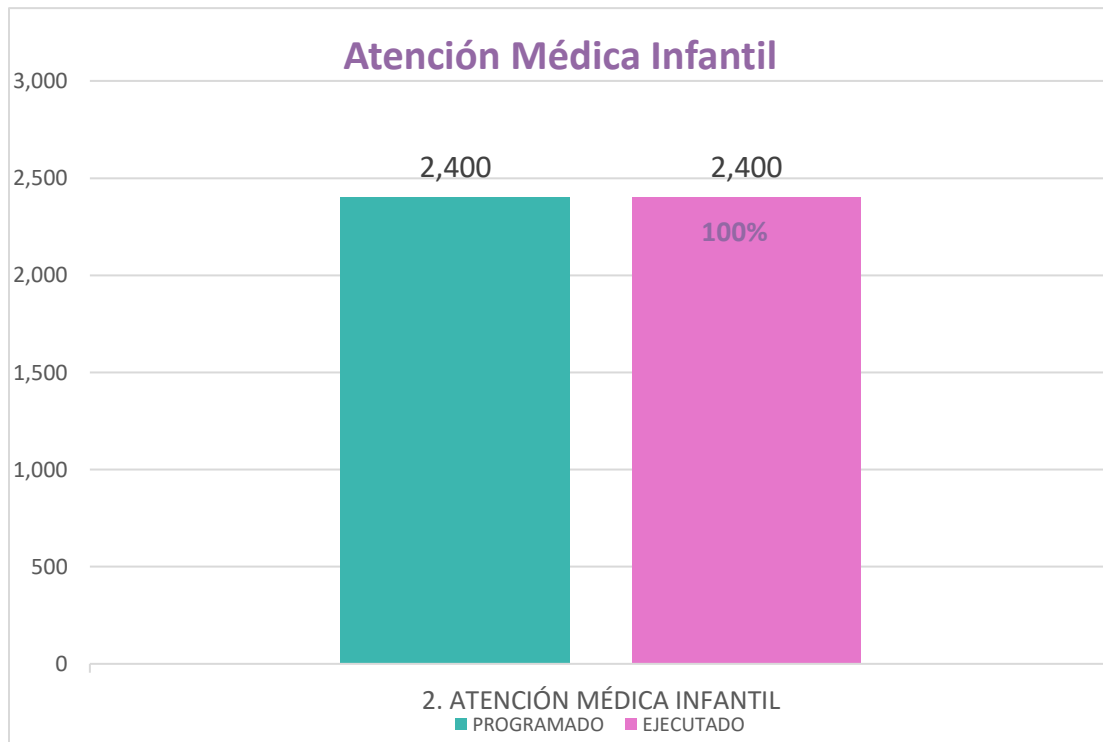

Se brindó un total de 2,400 atenciones médicas infantiles a 600 personas durante el año 2021.

- Educación a jóvenes

Durante 2021 el equipo de técnicos docentes debido a la pandemia covid-19 se usó la metodología de presentarse a los institutos los días de entrega de guías escolares en el Área de Influencia y 10 comunidades de Santa María Cahabón y áreas aledañas para impartir los talleres educativos, relacionados a paternidad y maternidad responsable, así como a prevención a embarazos en adolescentes, todos ellos complementados con un eje para fortalecer la autoestima y proyecto de vida.

El objetivo del programa es brindarle a los jóvenes herramientas e información para la toma de decisiones responsables relacionadas con la paternidad, maternidad y sexualidad. Al mismo tiempo se pretende fortalecer la autoestima ya que está comprobado que una persona con autoestima sana tiene mejores probabilidades de alcanzar sus sueños porque es capaz de tomar mejores decisiones, tener relaciones personales sanas, por lo tanto, alcanzar sus objetivos personal.

Por lo tanto, FUNDAEMI considera de vital importancia continuar impartiendo los talleres educativos ya que para medir el resultado se requiere de un esfuerzo continuo que abarque a una mayor cantidad de jóvenes y que a largo plazo se genere un cambio que modifique la toma de decisiones y que retrase la edad del primer parto en la población de adolescentes.

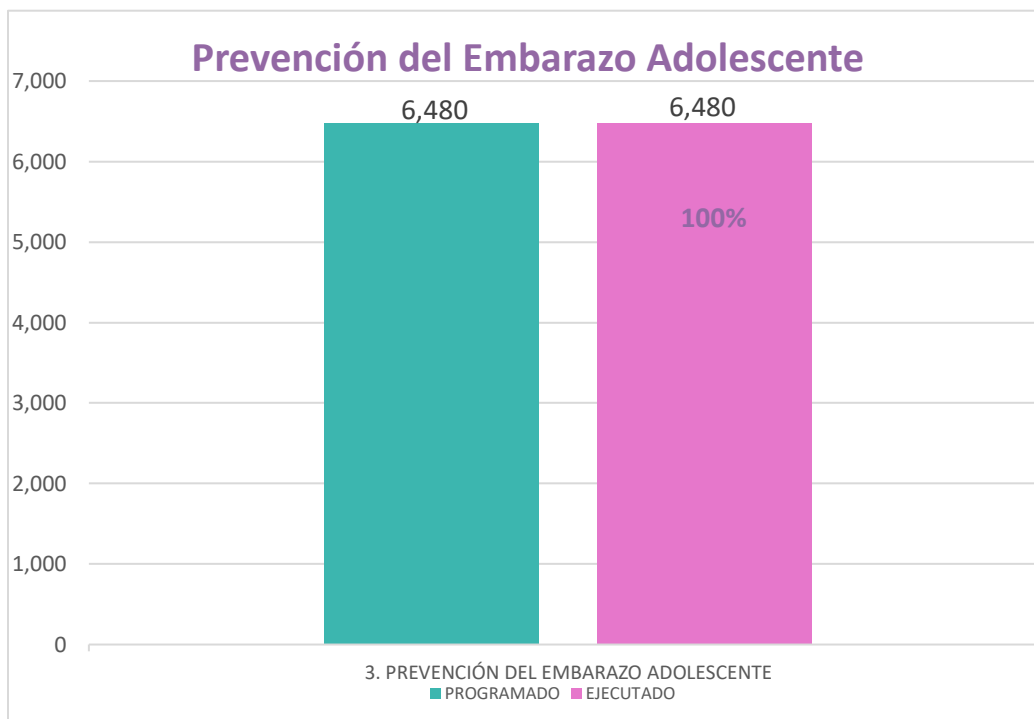

Se brindó un total de 6,480 capacitaciones a jóvenes a 810 personas durante el año 2021.

- Capacitación a comadronas, parteros y facilitadores comunitarios

El programa de capacitación a comadronas, parteros, facilitadores comunitarios y personal involucrado en temas de salud ginecológica quienes son reconocidos por la fundación como agentes de cambio y líderes. Ya que por ancestros son las personas a las que la población de Santa María Cahabón pone en manos su salud, antes de consultar a un servicio de salud. Por ello, FUNDAEMI, implementó acciones para respetar, reconocer y revitalizar la labor de las comadronas en la población, creando de esta manera, las condiciones para el mejor relacionamiento de estas con el Ministerio de Salud Pública y Asistencia Social – MSPAS en sus distintos niveles de atención y con pertinencia cultural, para facilitar las buenas prácticas de salud de las comadronas y lograr la mejora en la atención materna y neonatal.

Es por ello por lo que durante el 2021 se logró realizar reuniones usando los protocolos, respetando el distanciamiento y tomando todas las medidas de seguridad, por lo cual se

impartieron un total de 1,488 talleres a las 124 comadronas, parteros y facilitadores comunitarios registrados por FUNDAEMI.

El objetivo de este programa de capacitación es que las comadronas, parteros y facilitadores comunitarios reconozcan oportunamente los factores de riesgo de un embarazo que puedan representar un riesgo de muerte materna y que de esa forma se incremente el número de referencias a la red de servicios de salud del MSPAS para incrementar el número de partos institucionales y reducir el riesgo de muerte materna, este objetivo es logrado con el acercamiento y la confianza que FUNDAEMI adquiere con las comadronas, parteros y facilitadores comunitarios al momento de desarrollar los talleres educativos, respetando su ideología cultural.

Los talleres fueron impartidos por técnicos capacitadores con la capacitación previa sobre los temas y con actualizaciones continuas en la temática del control prenatal, reconocimiento de signos y síntomas de peligro, implementación del plan de emergencia familiar y comunitario, así como se implementó a cada uno de estos talleres, la educación sobre el COVID-19. Esto es de gran importancia ya que para un control prenatal adecuado se deben tener medidas para detener el contagio de COVID-19, así como al momento del parto se debe realizar cumpliendo con, las medidas de seguridad para no exponer al recién nacido al contagio por COVID-19.

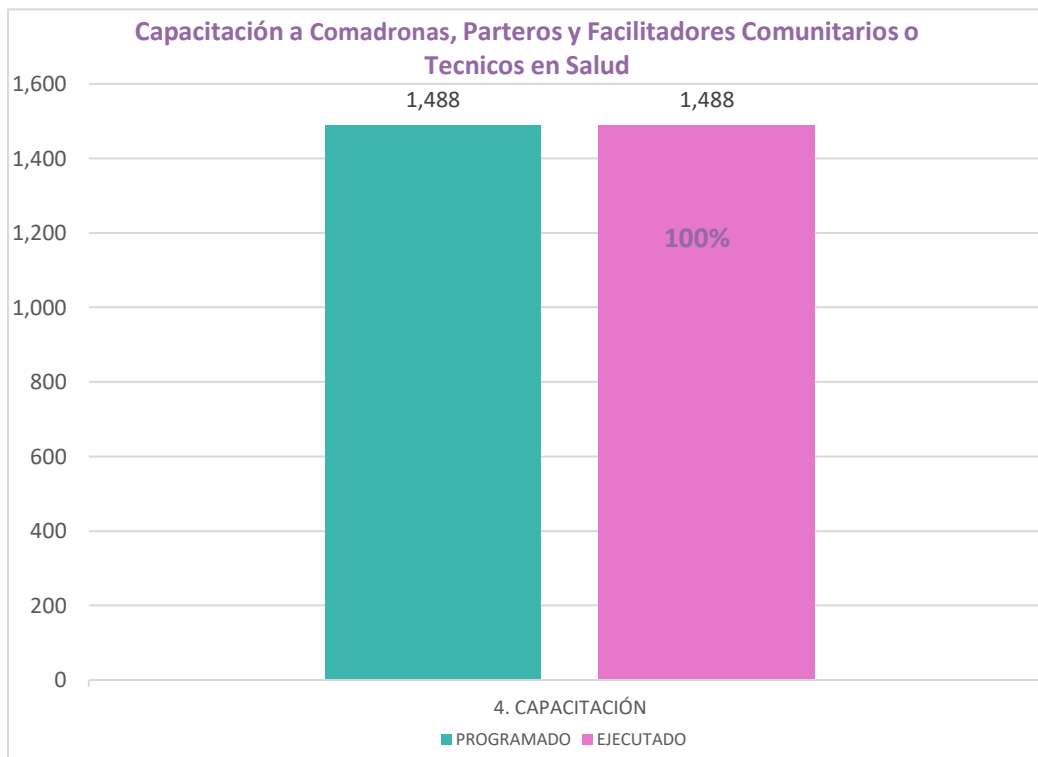

Durante 2021 se impartió un total de 1,488 talleres a las 124 comadronas, parteros y facilitadores comunitarios registrados por FUNDAEMI.

- Recuperación Nutricional

Para el año 2021 se realizaron evaluaciones nutricionales, contando con personal de nutrición encargado de la evaluación de pacientes embarazadas que presentan bajo peso, llevando el seguimiento en la evolución de la paciente y su progreso al peso correspondiente según su semana gestacional. Así también la evolución en niños menores de 5 años, identificando los riesgos nutricionales y tratarlos a tiempo para evitar el progreso a una desnutrición aguda o crónica, que predispone al niño a ser vulnerable a enfermedades que ponen en riesgos su vida. Ya que en Santa María Cahabón hace cuatro años se encontró registros de tasa elevadas de desnutrición aguda y crónica, así como de una prevalencia alta de muertes en niños menores de 5 años a causa de temas relacionados a desnutrición.



Se brindó un total de 1,920 atenciones nutricionales a 480 personas durante el año 2021.



APORTES ECONOMICOS DEL ESTADO

De acuerdo con el Convenio firmado entre el Ministerio de Salud Pública y Asistencia Social y la Fundación de Especialidades Materno Infantil -FUNDAEMI con fecha 5 de marzo de 2021 bajo el número MSPAS 25-2021, el cual fue autorizado por el acuerdo ministerial No. 58-2021 del 12 de marzo de 2021, el estado otorgó los aportes correspondientes a los Q3,000,000.00 asignados.

Fundación de Especialidades Materno Infantil Fondos Asignados Cifras Expresadas en Quetzales enero-diciembre Año 2021



Fecha	Ente	Descripción	Monto
26/03/2021	Ministerio de Finanzas Públicas	Desembolso a Convenio MSPAS 25-2021	Q 600,000.00
20/04/2021	Ministerio de Finanzas Públicas	Desembolso a Convenio MSPAS 25-2021	Q 300,000.00
19/05/2021	Ministerio de Finanzas Públicas	Desembolso a Convenio MSPAS 25-2021	Q 300,000.00
17/06/2021	Ministerio de Finanzas Públicas	Desembolso a Convenio MSPAS 25-2021	Q 300,000.00
20/07/2021	Ministerio de Finanzas Públicas	Desembolso a Convenio MSPAS 25-2021	Q 300,000.00
20/08/2021	Ministerio de Finanzas Públicas	Desembolso a Convenio MSPAS 25-2021	Q 300,000.00
21/09/2021	Ministerio de Finanzas Públicas	Desembolso a Convenio MSPAS 25-2021	Q 300,000.00
18/10/2021	Ministerio de Finanzas Públicas	Desembolso a Convenio MSPAS 25-2021	Q 300,000.00
18/11/2021	Ministerio de Finanzas Públicas	Desembolso a Convenio MSPAS 25-2021	Q 300,000.00
Total			Q 3,000,000.00

COSTOS DIRECTOS E INDIRECTOS

- Costos Directos

Son aquellos relacionados directamente con las personas beneficiadas: recurso humano operativo, médicos y enfermeros (sueldos), servicios profesionales por honorarios médicos, impresión- encuadernación & reproducción de material de educación entregado en capacitaciones a comadronas y educación de jóvenes; útiles menores médico-quirúrgicos, de laboratorio, insumos descartables y de ropería; productos medicinales y farmacéuticos.

Estos costos corresponden a la adquisición de los materiales e insumos que son requeridos para poder brindar educación, capacitación y atención a las personas beneficiadas. Como política para estas adquisiciones y compras, buscamos siempre los precios más accesibles del mercado, pero verificando siempre que esto no conlleve a un sacrificio de calidad de estos insumos, permitiéndonos esto ahorrar y por consiguiente lograr contar con más recurso para extender la cobertura a más personas. En resumen, la ejecución del área



financiera es ejecutada bajo un adecuado control interno manteniendo los principios de transparencia y manteniendo procedimientos eficientes.

- Costos Indirectos

Como parte de estos costos pueden mencionarse: todos los insumos necesarios para desarrollar las actividades administrativas necesarias para la operación de FUNDAEMI dentro de la cual tenemos:

En los Servicios de Apoyo, rubros tales como: prendas de vestir (uniformes); reconocimiento del gasto; arrendamiento de medios de transporte; servicios de capacitación (comadronas); útiles de limpieza y productos sanitarios, entre otros.

Así también en Gastos Administrativos, rubros tales como: recurso humano administrativo (sueldos); arrendamiento de edificios oficina administrativa, telefonía e internet, arrendamiento de equipo (fotocopiadora), equipo de oficina, activos intangibles, mantenimiento de equipo de cómputo, tintas, impuestos derechos y tasas, alimentos para personas, otros estudios y servicios, otros servicios no personales y útiles de oficina, entre otros.

Costo Promedio por Persona Beneficiada año 2021



No.	Metas	Cantidad de Personas Beneficiadas	Gasto Directo	Gasto Indirecto	Total	Costo Promedio
1	Atención médica en el área de influencia, en comunidades de Santa María Cahabón municipio de Alta Verapaz y áreas aledañas.	7,176	Q 1,028,393.04	Q 682,016.97	Q 1,710,410.00	Q 238.35
2	Atención médica en el área de influencia, en comunidades de Santa María Cahabón municipio de Alta Verapaz y áreas aledañas. (niños y niñas hasta 5 años)	2,400	Q 283,308.91	Q 170,291.09	Q 453,600.00	Q 189.00
3	Brindar talleres de educación a jóvenes adolescentes de institutos educativos y telesecundarias, en Santa María Cahabón municipio de Alta Verapaz y áreas aledañas en temas de Maternidad, Paternidad y Sexualidad Responsable, así como educación familiar Covid19.	6,480	Q 317,800.52	Q 218,419.47	Q 536,220.00	Q 82.75
4	Brindar capacitaciones mediante talleres a comadronas, parteros y facilitadores comunitarios, o técnicos de salud en el área de influencia, en comunidades de Santa María Cahabón municipio de Alta Verapaz y áreas aledañas.	1,488	Q 113,424.97	Q 58,780.03	Q 172,205.00	Q 115.73
5	Evaluación y atención nutricional en el área de influencia, en comunidades de Santa María Cahabón y áreas aledañas.	1,920	Q 75,191.27	Q 52,373.74	Q 127,565.00	Q 66.44
TOTAL		19,464	Q 1,818,118.70	Q 1,181,881.30	Q 3,000,000.00	Q 154.13



EJECUCIÓN DE METAS



ÁREA TÉCNICA

CTE-9

Fundación de Especialidades Materno Infantil
2da calle 22-65 Centro Comercial Metro 15 Nivel 2 Local 213 B Vista Hermosa I zona 15
abolanos@fundaemi.org
Tel: 2369-3611

Programación anual de metas físicas y servicios, año 2021

No.	Servicio	Enero		Febrero		Marzo		Abril		Total Cuatrimestre	
		Programado	Ejecutado	Programado	Ejecutado	Programado	Ejecutado	Programado	Ejecutado	Programado	Ejecutado
1	Meta 1 (ATENCIÓN MÉDICA MATERNA Y MUJERES EN EDAD FÉRTIL)										
	Toma de presión	164	164	248	248	248	248	248	248	908	908
	Personas Atendidas	41	41	62	62	62	62	62	62	227	227
	Toma de hemoglobina	90	90	84	84	84	84	84	84	342	342
	Personas Atendidas	30	30	28	28	28	28	28	28	114	114
	Toma de glucosa	105	105	150	150	150	150	150	150	555	555
	Personas Atendidas	35	35	50	50	50	50	50	50	185	185
	Realización de prueba de embarazo	2	2	2	2	2	2	2	2	8	8
	Personas Atendidas	2	2	2	2	2	2	2	2	8	8
	Realización de toma de orina	80	80	88	88	88	88	88	88	344	344
	Personas Atendidas	20	20	22	22	22	22	22	22	86	86
	Tamizaje nutricional	60	60	120	120	120	120	120	120	420	420
	Personas Atendidas	15	15	30	30	30	30	30	30	105	105
Sub-total de servicios	501	501	692	692	692	692	692	692	2,577	2,577	
Sub-total de personas atendidas	143	143	194	194	194	194	194	194	725	725	
2	Meta 2 (ATENCIÓN MÉDICA INFANTIL)										
	Evaluación Médica	24	24	44	44	60	60	60	60	188	188
	Personas Atendidas	6	6	11	11	15	15	15	15	47	47
	Tamizaje nutricional	24	24	44	44	60	60	60	60	188	188
	Personas Atendidas	6	6	11	11	15	15	15	15	47	47
	Medición de hemoglobina	24	24	44	44	60	60	60	60	188	188
	Personas Atendidas	6	6	11	11	15	15	15	15	47	47
	Medición de oximetría	24	24	44	44	60	60	60	60	188	188
	Personas Atendidas	6	6	11	11	15	15	15	15	47	47
	Sub-total de servicios	96	96	176	176	240	240	240	240	752	752
Sub-total de personas atendidas	24	24	44	44	60	60	60	60	188	188	
3	Meta 3 (TALLERES DE PREVENCIÓN DE EMBARAZO EN ADOLESCENTES Y EDUCACIÓN FAMILIAR COVID19)										
	Talleres de prevención de embarazo y Educación familiar COVID19	0	0	770	770	520	520	770	770	2,060	2,060
	Personas Atendidas	0	0	98	98	62	62	98	98	258	258
4	Meta 4 (CAPACITACIÓN MEDIANTE TALLERES DE ORIENTACIÓN EN CONTROLES DURANTE EL EMBARAZO, ATENCIÓN DE PARTO, POST PARTO Y RECIÉN NACIDO DIRIGIDO A COMADRONAS, PARTEROS, FACILITADORES COMUNITARIOS O TÉCNICOS EN SALUD)										
	Capacitación mediante talleres de orientación en controles durante el embarazo, atención de parto, post parto y recién nacido dirigido a comadronas, parteros, facilitadores comunitarios o técnicos en salud	124	124	124	124	124	124	124	124	496	496
	Personas Atendidas	10	10	10	10	10	10	10	10	40	40
5	Meta 5 (RECUPERACIÓN NUTRICIONAL)										
	Medición de índice de masa, grasa y peso corporal (IMC) en pacientes en edad reproductiva	12	12	28	28	28	28	28	28	96	96
	Personas Atendidas	3	3	7	7	7	7	7	7	24	24
	Adecuaciones nutricionales	12	12	20	20	12	12	20	20	64	64
	Personas Atendidas	3	3	5	5	3	3	5	5	16	16
	Medición de circunferencia media braquial (CMB)	20	20	40	40	28	28	40	40	128	128
	Personas Atendidas	5	5	10	10	7	7	10	10	32	32
	Educación nutricional	24	24	52	52	44	44	52	52	172	172
	Personas Atendidas	6	6	13	13	11	11	13	13	43	43
	Medición de índice de masa corporal en paciente gestante	12	12	32	32	32	32	32	32	108	108
	Personas Atendidas	3	3	8	8	8	8	8	8	27	27
	Educación sobre la lactancia materna exclusiva y adecuada	12	12	28	28	28	28	28	28	96	96
	Personas Atendidas	3	3	7	7	7	7	7	7	24	24
Sub-total de servicios	92	92	200	200	172	172	200	200	664	664	
Sub-total de personas atendidas	23	23	50	50	43	43	50	50	166	166	
Total Servicios otorgados	813	813	1,962	1,962	1,748	1,748	2,026	2,026	6,549	6,549	
Total Personas Atendidas	200	200	396	396	369	369	412	412	1,377	1,377	



FUNDACIÓN DE ESPECIALIDADES MATERNO INFANTIL-FUNDAEMI

MEMORIA DE LABORES AÑO 2021

Página 27 de 41



MINISTERIO DE
SALUD PÚBLICA Y
ASISTENCIA SOCIAL

ÁREA TÉCNICA



CTE-9

Fundación de Especialidades Materno Infantil
2da calle 22-65 Centro Comercial Metro 15 Nivel 2 Local 213 B Vista Hermosa I zona 15
abolanos@fundaemi.org
Tel: 2369-3611

Programación anual de metas físicas y servicios, año 2021

	Servicio	Mayo		Junio		Julio		Agosto		Total Cuatrimestre		Total Acumulado	
		Programado	Ejecutado	Programado	Ejecutado	Programado	Ejecutado	Programado	Ejecutado	Programado	Ejecutado	Programado	Ejecutado
1	Meta 1 (ATENCIÓN MÉDICA MATERNA Y MUJERES EN EDAD FÉRTIL)												
	Toma de presión	248	248	248	248	248	248	248	248	992	992	1,900	1,900
	Personas Atendidas	62	62	62	62	62	62	62	62	248	248	475	475
	Toma de hemoglobina	102	102	102	102	102	102	102	102	408	408	750	750
	Personas Atendidas	34	34	34	34	34	34	34	34	136	136	250	250
	Toma de glucosa	120	120	120	120	120	120	120	120	480	480	1,035	1,035
	Personas Atendidas	40	40	40	40	40	40	40	40	160	160	345	345
	Realización de prueba de embarazo	2	2	2	2	2	2	2	2	8	8	16	16
	Personas Atendidas	2	2	2	2	2	2	2	2	8	8	16	16
	Realización de toma de orina	88	88	88	88	88	88	88	88	352	352	696	696
	Personas Atendidas	22	22	22	22	22	22	22	22	88	88	174	174
	Tamizaje nutricional	120	120	120	120	120	120	120	120	480	480	900	900
	Personas Atendidas	30	30	30	30	30	30	30	30	120	120	225	225
Sub-total de servicios	680	680	680	680	680	680	680	680	2,720	2,720	5,297	5,297	
Sub-total de personas atendidas	190	190	190	190	190	190	190	190	760	760	1,485	1,485	
2	Meta 2 (ATENCIÓN MÉDICA INFANTIL)												
	Evaluación Médica	68	68	64	64	60	60	64	64	256	256	444	444
	Personas Atendidas	17	17	16	16	15	15	16	16	64	64	111	111
	Tamizaje nutricional	60	60	64	64	60	60	64	64	248	248	436	436
	Personas Atendidas	15	15	16	16	15	15	16	16	62	62	109	109
	Medición de hemoglobina	60	60	64	64	60	60	64	64	248	248	436	436
	Personas Atendidas	15	15	16	16	15	15	16	16	62	62	109	109
	Medición de oximetría	60	60	64	64	60	60	64	64	248	248	436	436
	Personas Atendidas	15	15	16	16	15	15	16	16	62	62	109	109
	Sub-total de servicios	248	248	256	256	240	240	256	256	1,000	1,000	1,752	1,752
Sub-total de personas atendidas	62	62	64	64	60	60	64	64	250	250	438	438	
3	Meta 3 (TALLERES DE PREVENCIÓN DE EMBARAZO EN ADOLESCENTES Y EDUCACIÓN FAMILIAR COVID19)												
	Talleres de prevención de embarazo y Educación familiar COVID19	770	770	770	770	770	770	770	770	3,080	3,080	5,140	5,140
Personas Atendidas	98	98	98	98	98	98	98	98	392	392	650	650	
4	Meta 4 (CAPACITACIÓN MEDIANTE TALLERES DE ORIENTACIÓN EN CONTROLES DURANTE EL EMBARAZO, ATENCIÓN DE PARTO, POST PARTO Y RECIÉN NACIDO DIRIGIDO A COMADRONAS, PARTEROS, FACILITADORES COMUNITARIOS O TÉCNICOS EN SALUD)												
	Capacitación mediante talleres de orientación en controles durante el embarazo, atención de parto, post parto y recién nacido dirigido a comadronas, parteros, facilitadores comunitarios o técnicos en salud	124	124	124	124	124	124	124	124	496	496	992	992
Personas Atendidas	12	12	10	10	10	10	10	10	42	42	82	82	
5	Meta 5 (RECUPERACIÓN NUTRICIONAL)												
	Medición de índice de masa, grasa y peso corporal (IMC) en pacientes en edad reproductiva	28	28	28	28	28	28	28	28	112	112	208	208
	Personas Atendidas	7	7	7	7	7	7	7	7	28	28	52	52
	Adecuaciones nutricionales	20	20	12	12	20	20	12	12	64	64	128	128
	Personas Atendidas	5	5	3	3	5	5	3	3	16	16	32	32
	Medición de circunferencia media braquial (CMB)	40	40	28	28	40	40	28	28	136	136	264	264
	Personas Atendidas	10	10	7	7	10	10	7	7	34	34	66	66
	Educación nutricional	52	52	44	44	52	52	44	44	192	192	364	364
	Personas Atendidas	13	13	11	11	13	13	11	11	48	48	91	91
	Medición de índice de masa corporal en paciente gestante	32	32	32	32	32	32	32	32	128	128	236	236
	Personas Atendidas	8	8	8	8	8	8	8	8	32	32	59	59
	Educación sobre la lactancia materna exclusiva y adecuada	28	28	28	28	28	28	28	28	112	112	208	208
Personas Atendidas	7	7	7	7	7	7	7	7	28	28	52	52	
Sub-total de servicios	200	200	172	172	200	200	172	172	744	744	1,408	1,408	
Sub-total de personas atendidas	50	50	43	43	50	50	43	43	186	186	352	352	
Total Servicios otorgados	2,022	2,022	2,002	2,002	2,014	2,014	2,002	2,002	8,040	8,040	14,589	14,589	
Total Personas Atendidas	412	412	405	405	408	408	405	405	1,630	1,630	3,007	3,007	



FUNDACIÓN DE ESPECIALIDADES MATERNO INFANTIL-FUNDAEMI

MEMORIA DE LABORES AÑO 2021

Página 28 de 41



MINISTERIO DE
SALUD PÚBLICA Y
ASISTENCIA SOCIAL

ÁREA TÉCNICA



CTE-9

Fundación de Especialidades Materno Infantil
2da calle 22-65 Centro Comercial Metro 15 Nivel 2 Local 213 B Vista Hermosa I zona 15
abolanos@fundaemi.org
Tel: 2369-3611

Programación anual de metas físicas y servicios, año 2021

No.	Servicio	Septiembre		Octubre		Noviembre		Diciembre		Total Cuatrimestre		Total Acumulado Anual	
		Programado	Ejecutado	Programado	Ejecutado	Programado	Ejecutado	Programado	Ejecutado	Programado	Ejecutado	Programado	Ejecutado
1	Meta 1 (ATENCIÓN MÉDICA MATERNA Y MUJERES EN EDAD FÉRTIL)												
	Toma de presión	176	176	260	260	172	172	92	92	700	700	2,600	2,600
	Personas Atendidas	44	44	65	65	43	43	23	23	175	175	650	650
	Toma de hemoglobina	81	81	105	105	81	81	60	60	327	327	1,077	1,077
	Personas Atendidas	27	27	35	35	27	27	20	20	109	109	359	359
	Toma de glucosa	63	63	90	90	63	63	45	45	261	261	1,296	1,296
	Personas Atendidas	21	21	30	30	21	21	15	15	87	87	432	432
	Realización de prueba de embarazo	3	3	3	3	3	3	2	2	11	11	27	27
	Personas Atendidas	3	3	3	3	3	3	2	2	11	11	27	27
	Realización de toma de orina	88	88	88	88	88	88	36	36	300	300	996	996
	Personas Atendidas	22	22	22	22	22	22	9	9	75	75	249	249
	Tamizaje nutricional	60	60	100	100	60	60	60	60	280	280	1,180	1,180
	Personas Atendidas	15	15	25	25	15	15	15	15	70	70	295	295
	Sub-total de servicios	471	471	646	646	467	467	295	295	1,879	1,879	7,176	7,176
Sub-total de Personas atendidas	132	132	180	180	131	131	84	84	527	527	2,012	2,012	
2	Meta 2 (ATENCIÓN MÉDICA INFANTIL)												
	Evaluación Médica	44	44	60	60	40	40	24	24	168	168	612	612
	Personas Atendidas	11	11	15	15	10	10	6	6	42	42	153	153
	Tamizaje nutricional	44	44	52	52	40	40	24	24	160	160	596	596
	Personas Atendidas	11	11	13	13	10	10	6	6	40	40	149	149
	Medición de hemoglobina	44	44	52	52	40	40	24	24	160	160	596	596
	Personas Atendidas	11	11	13	13	10	10	6	6	40	40	149	149
	Medición de oximetría	44	44	52	52	40	40	24	24	160	160	596	596
	Personas Atendidas	11	11	13	13	10	10	6	6	40	40	149	149
	Sub-total de servicios	176	176	216	216	160	160	96	96	648	648	2,400	2,400
Sub-total de personas atendidas	44	44	54	54	40	40	24	24	162	162	600	600	
3	Meta 3 (TALLERES DE PREVENCIÓN DE EMBARAZO EN ADOLESCENTES Y EDUCACIÓN FAMILIAR COVID19)												
	Talleres de prevención de embarazo y Educación familiar COVID19	670	670	670	670	0	0	0	0	1,340	1,340	6,480	6,480
	Personas Atendidas	80	80	80	80	0	0	0	0	160	160	810	810
4	Meta 4 (CAPACITACIÓN MEDIANTE TALLERES DE ORIENTACIÓN EN CONTROLES DURANTE EL EMBARAZO, ATENCIÓN DE PARTO, POST PARTO Y RECIÉN NACIDO DIRIGIDO A COMADRONAS, PARTEROS, FACILITADORES COMUNITARIOS O TÉCNICOS EN SALUD)												
	Capacitación mediante talleres de orientación en controles durante el embarazo, atención de parto, post parto y recién nacido dirigido a comadronas, parteros, facilitadores comunitarios o técnicos en salud	124	124	124	124	124	124	124	124	496	496	1,488	1,488
	Personas Atendidas	12	12	10	10	10	10	10	10	42	42	124	124
5	Meta 5 (RECUPERACIÓN NUTRICIONAL)												
	Medición de índice de masa, grasa y peso corporal (IMC) en pacientes en edad reproductiva	12	12	28	28	28	28	8	8	76	76	284	284
	Personas Atendidas	3	3	7	7	7	7	2	2	19	19	71	71
	Adecuaciones nutricionales	12	12	12	12	12	12	12	12	48	48	176	176
	Personas Atendidas	3	3	3	3	3	3	3	3	12	12	44	44
	Medición de circunferencia media braquial (CMB)	20	20	28	28	28	28	16	16	92	92	356	356
	Personas Atendidas	5	5	7	7	7	7	4	4	23	23	89	89
	Educación nutricional	24	24	44	44	44	44	16	16	128	128	492	492
	Personas Atendidas	6	6	11	11	11	11	4	4	32	32	123	123
	Medición de índice de masa corporal en paciente gestante	12	12	32	32	32	32	12	12	88	88	324	324
	Personas Atendidas	3	3	8	8	8	8	3	3	22	22	81	81
Educación sobre la lactancia materna exclusiva y adecuada	12	12	28	28	28	28	12	12	80	80	288	288	
Personas Atendidas	3	3	7	7	7	7	3	3	20	20	72	72	
Sub-total de servicios	92	92	172	172	172	172	76	76	512	512	1,920	1,920	
Sub-total de personas atendidas	23	23	43	43	43	43	19	19	128	128	480	480	
Total Servicios otorgados	1,533	1,533	1,828	1,828	923	923	591	591	4,875	4,875	19,464	19,464	
Total Personas Atendidas	291	291	367	367	224	224	137	137	1,019	1,019	4,026	4,026	



La gráfica a continuación describe el total de 19,464 servicios programados en las cinco metas; el total ejecutado fue de 19,464 es decir un cumplimiento del 100%.

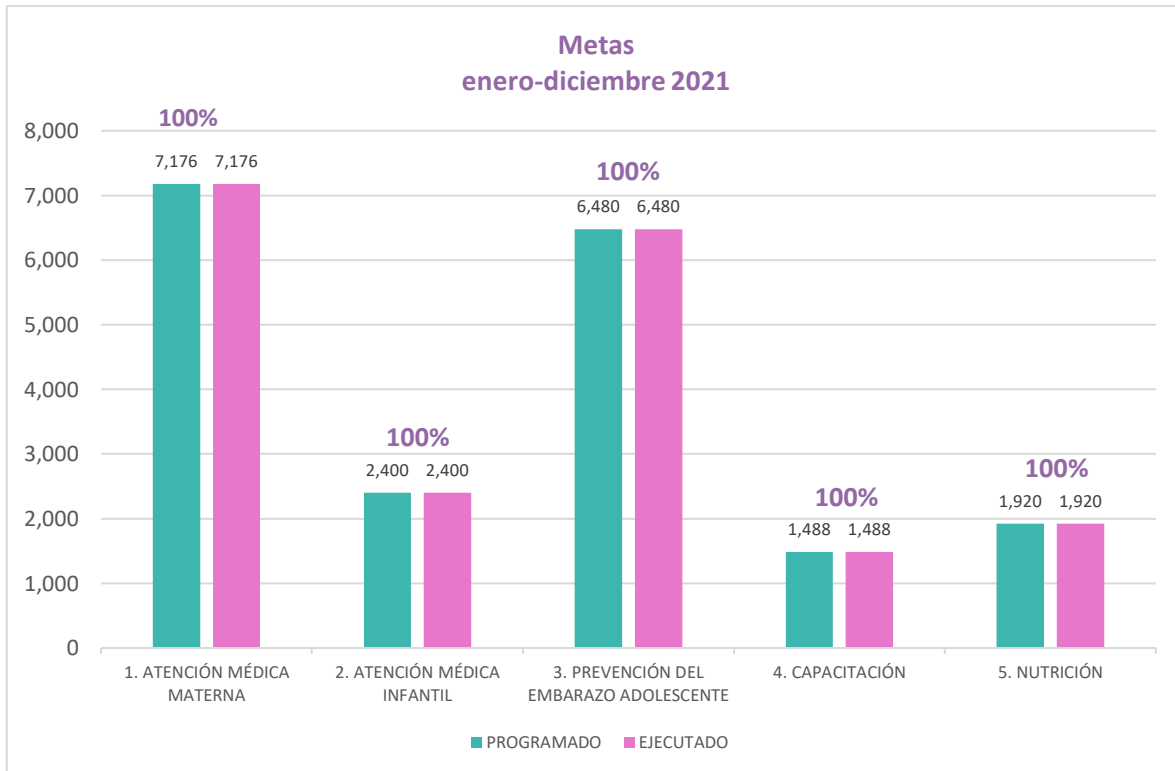



EJECUCIÓN PRESUPUESTARIA

Se recibió la aprobación del Plan Operativo Anual -POA-, con base en este se firmó el convenio No. MSPAS 25-2021 el 5 de marzo de 2021, derivado de eso la Fundación empezó a recibir aportes del estado a partir del 26 de marzo de 2021, por tal razón todos los gastos que se habían realizado con anterioridad a esa fecha fueron reintegrados por la Cuentadancia a los fondos privativos de la Fundación.

De tal manera se inició el envío de la reportería a la Comisión Técnica de Evaluación del Ministerio de Salud Pública y Asistencia Social, Congreso de la República, Ministerio de Finanzas Públicas y Contraloría de Cuentas de manera mensual cumpliendo siempre con la fecha establecida por el convenio y en cumplimiento tácito de lo aprobado tanto en el Plan Operativo Anual -POA- como en el convenio correspondiente.

Los resultados de la Ejecución Presupuestaria se Muestran a continuación:

MONTO APROBADO:	Q. 3,000,000.00
MONTO EJECUTADO:	<u>Q. 3,000,000.00</u>
VALOR DEVUELTO AL ESTADO:	Q. 0.00

Fundación de Especialidades Materno Infantil
 2da calle 22-65 Centro Comercial Metro 15 Nivel 2 Local 213 B Vista Hermosa I zona 15
abolanos@fundaemi.org
 Tel: 2369-3611

Programación y ejecución mensual por tipo de gasto año 2021, Expresado en Quetzales

No	Categoría de Gasto	Enero		Febrero		Marzo		Abril		Total Cuatrimestre	
		Prog.	Ejec.	Prog.	Ejec.	Prog.	Ejec.	Prog.	Ejec.	Prog.	Ejec.
1	Recurso Humano	158,430.75	0.00	174,025.00	0.00	170,383.87	0.00	174,900.00	541,467.66	677,739.62	541,467.66
	Sub-total	158,430.75	0.00	174,025.00	0.00	170,383.87	0.00	174,900.00	541,467.66	677,739.62	541,467.66
	Gastos de Funcionamiento										
2	Telefonía e internet	3,732.00	0.00	3,732.00	0.00	3,732.00	0.00	3,882.00	10,739.72	15,078.00	10,739.72
3	Impresión, encuadernación & reproducción	24,989.25	0.00	14,910.00	0.00	1,600.00	0.00	0.00	459.04	41,499.25	459.04
4	Reconocimiento del Gasto	2,000.00	0.00	2,000.00	0.00	2,000.00	0.00	4,100.00	9,769.54	10,100.00	9,769.54
5	Arrendamiento y Cuota de Mantenimiento de Edificios y Locales	8,063.42	0.00	8,063.42	0.00	8,063.42	0.00	8,063.42	24,190.26	32,253.68	24,190.26
6	Arrendamiento de medios de transporte	9,549.26	0.00	10,240.00	0.00	12,280.00	0.00	9,557.24	29,879.89	41,626.50	29,879.89
7	Arrendamiento de otras máquinas y equipo	1,100.00	0.00	1,100.00	0.00	1,100.00	0.00	1,100.00	3,300.00	4,400.00	3,300.00
8	Mantenimiento y Reparación de Equipo Computo	0.00	0.00	0.00	0.00	0.00	0.00	3,025.00	3,925.00	3,025.00	3,925.00
9	Mantenimiento y Reparación de Edificios	0.00	0.00	0.00	0.00	0.00	0.00	24,480.00	49,245.00	24,480.00	49,245.00
10	Otros estudios y/o servicios	2,183.34	0.00	2,183.34	0.00	7,783.34	0.00	5,783.34	7,279.32	17,933.36	7,279.32
11	Impuestos Derechos y Tasas	0.00	0.00	0.00	0.00	0.00	0.00	0.00	0.00	0.00	0.00
12	Otros Servicios No Personales	200.00	0.00	100.00	0.00	200.00	0.00	400.00	841.54	900.00	841.54
13	Alimentos Para Personas	1,540.00	0.00	1,540.00	0.00	1,540.00	0.00	1,100.00	539.00	5,720.00	539.00
14	Prendas de Vestir	0.00	0.00	0.00	0.00	0.00	0.00	5,000.00	0.00	5,000.00	0.00
15	Productos medicinales y farmacéuticos	0.00	0.00	0.00	0.00	0.00	0.00	0.00	5,513.83	0.00	5,513.83
16	Tintes Pinturas y Colorantes	0.00	0.00	0.00	0.00	0.00	0.00	2,460.00	2,270.00	2,460.00	2,270.00
17	Productos plásticos, nylon, vinil y P.V.C.	0.00	0.00	0.00	0.00	0.00	0.00	0.00	0.00	0.00	0.00
18	Útiles de oficina	2,000.00	0.00	2,000.00	0.00	2,000.00	0.00	2,000.00	3,620.03	8,000.00	3,620.03
19	Útiles de limpieza y productos sanitarios	10,605.00	0.00	10,395.00	0.00	400.00	0.00	400.00	11,918.65	21,800.00	11,918.65
20	Útiles menores médico-quirúrgicos, de laboratorio, insumos descartables y de ropería	0.00	0.00	0.00	0.00	0.00	0.00	0.00	15,150.00	0.00	15,150.00
21	Materiales, productos y accesorios eléctricos, cableado estructurado de redes informáticas y telefónicas.	0.00	0.00	0.00	0.00	0.00	0.00	0.00	0.00	0.00	0.00
22	Mobiliario y equipo de oficina	0.00	0.00	0.00	0.00	0.00	0.00	0.00	0.00	0.00	0.00
23	Mobiliario y equipo médico-sanitario y de Laboratorio	0.00	0.00	0.00	0.00	0.00	0.00	0.00	10,000.00	0.00	10,000.00
24	Equipo de Computo	0.00	0.00	0.00	0.00	0.00	0.00	0.00	0.00	0.00	0.00
25	Activos Intangibles	0.00	0.00	0.00	0.00	0.00	0.00	10,000.00	0.00	10,000.00	0.00
	Sub-total	65,962.27	0.00	56,263.76	0.00	40,698.76	0.00	81,351.00	188,640.82	244,275.79	188,640.82
	TOTALES	224,393.02	0.00	230,288.76	0.00	211,082.63	0.00	256,251.00	730,108.48	922,015.41	730,108.48

Fundación de Especialidades Materno Infantil
2da calle 22-65 Centro Comercial Metro 15 Nivel 2 Local 213 B Vista Hermosa I zona 15
abolanos@fundaemi.org
Tel: 2369-3611

Programación y ejecución mensual por tipo de gasto año 2021, Expresado en Quetzales

No.	Categoría de Gasto	Mayo		Junio		Julio		Agosto		Total Cuatrimestre		Total Acumulado	
		Prog.	Ejec.	Prog.	Ejec.	Prog.	Ejec.	Prog.	Ejec.	Prog.	Ejec.	Prog.	Ejec.
1	Recurso Humano	196,400.00	279,900.00	190,900.00	213,784.66	190,900.00	174,900.00	196,400.00	239,257.52	774,600.00	907,842.18	1,452,339.62	1,449,309.84
	Sub-total	196,400.00	279,900.00	190,900.00	213,784.66	190,900.00	174,900.00	196,400.00	239,257.52	774,600.00	907,842.18	1,452,339.62	1,449,309.84
	Gastos de Funcionamiento												
2	Telefonía e internet	3,882.00	3,758.09	3,882.00	8,030.82	3,882.00	3,732.00	3,882.00	3,732.00	15,528.00	19,252.91	30,606.00	29,992.63
3	Impresión, encuadernación & reproducción	0.00	168.08	500.75	2,812.58	0.00	4,268.80	7,500.00	161.70	8,000.75	7,411.16	49,500.00	7,870.20
4	Reconocimiento del Gasto	2,000.00	967.37	2,000.00	2,701.52	2,000.00	4,221.18	2,000.00	1,913.42	8,000.00	9,803.49	18,100.00	19,573.03
5	Arrendamiento y Cuota de Mantenimiento de Edificios y Locales	8,063.42	8,063.42	8,063.42	8,063.42	8,063.42	16,126.84	8,063.42	8,063.42	32,253.68	40,317.10	64,507.36	64,507.36
6	Arrendamiento de medios de transporte	11,048.00	5,120.00	10,240.00	18,082.61	11,464.00	11,056.00	11,872.00	12,436.00	44,624.00	46,694.61	86,250.50	76,574.50
7	Arrendamiento de otras máquinas y equipo	1,100.00	1,100.00	1,100.00	2,200.00	1,100.00	1,100.00	1,100.00	1,100.00	4,400.00	5,500.00	8,800.00	8,800.00
8	Mantenimiento y Reparación de Equipo Computo	1,000.00	550.00	0.00	800.00	0.00	800.00	3,025.00	3,025.00	4,025.00	5,175.00	7,050.00	9,100.00
9	Mantenimiento y Reparación de Edificios	0.00	0.00	0.00	24,865.00	41,000.00	0.00	0.00	24,850.00	41,000.00	49,715.00	65,480.00	98,960.00
10	Otros estudios y/o servicios	4,869.99	0.00	1,480.67	12,047.33	1,480.67	18,438.66	15,984.38	1,745.33	23,815.71	32,231.32	41,749.07	39,510.64
11	Impuestos Derechos y Tasas	0.00	0.00	0.00	0.00	0.00	0.00	490.00	220.00	490.00	220.00	490.00	220.00
12	Otros Servicios No Personales	200.00	122.00	100.00	191.00	200.00	73.00	400.00	190.00	900.00	576.00	1,800.00	1,417.54
13	Alimentos Para Personas	300.00	169.95	300.00	1,394.50	300.00	1,099.95	1,100.00	900.50	2,000.00	3,564.90	7,720.00	4,103.90
14	Prendas de Vestir	0.00	0.00	4,793.00	0.00	0.00	0.00	0.00	0.00	4,793.00	0.00	9,793.00	0.00
15	Productos medicinales y farmacéuticos	80,000.00	0.00	0.00	0.00	0.00	0.00	30,000.00	24,512.50	110,000.00	24,512.50	110,000.00	30,026.33
16	Tintes Pinturas y Colorantes	1,000.00	0.00	2,460.00	3,100.00	0.00	2,460.00	2,640.00	0.00	6,100.00	5,560.00	8,560.00	7,830.00
17	Productos plásticos, nylon, vinil y P.V.C.	0.00	115.85	2,000.00	0.00	0.00	958.65	0.00	975.00	2,000.00	2,049.50	2,000.00	2,049.50
18	Útiles de oficina	2,000.00	740.75	2,000.00	1,953.70	2,000.00	335.50	2,000.00	9,465.90	8,000.00	12,495.85	16,000.00	16,115.88
19	Útiles de limpieza y productos sanitarios	400.00	86.95	400.00	9,923.51	400.00	1,009.29	7,541.00	7,141.00	8,741.00	18,160.75	30,541.00	30,079.40
20	Útiles menores médico-quirúrgicos, de laboratorio, insumos descartables y de ropería	0.00	8,061.80	0.00	188.49	0.00	2,199.50	25,000.00	12,825.00	25,000.00	23,274.79	25,000.00	38,424.79
21	Materiales, productos y accesorios eléctricos, cableado estructurado de redes informáticas y telefónicas.	0.00	0.00	0.00	37.99	475.88	69.34	0.00	0.00	475.88	107.33	475.88	107.33
22	Mobiliario y equipo de oficina	10,000.00	0.00	0.00	0.00	0.00	8,800.00	0.00	0.00	10,000.00	8,800.00	10,000.00	8,800.00
23	Mobiliario y equipo médico-sanitario y de Laboratorio	0.00	0.00	0.00	0.00	0.00	0.00	10,700.00	700.00	10,700.00	700.00	10,700.00	10,700.00
24	Equipo de Computo	0.00	0.00	4,000.00	0.00	0.00	0.00	0.00	0.00	4,000.00	0.00	4,000.00	0.00
25	Activos Intangibles	0.00	0.00	0.00	0.00	0.00	0.00	0.00	9,130.00	0.00	9,130.00	10,000.00	9,130.00
	Sub-total	125,863.41	29,024.26	43,319.84	96,392.47	72,365.97	76,748.71	133,297.80	123,086.77	374,847.02	325,252.21	619,122.81	513,893.03
	TOTALES	322,263.41	308,924.26	234,219.84	310,177.13	263,265.97	251,648.71	329,697.80	362,344.29	1,149,447.02	1,233,094.39	2,071,462.43	1,963,202.87

ÁREA FINANCIERA

CTE-5

Fundación de Especialidades Materno Infantil
2da calle 22-65 Centro Comercial Metro 15 Nivel 2 Local 213 B Vista Hermosa I zona 15
abolanos@fundaemi.org
Tel: 2369-3611

Programación y ejecución mensual por tipo de gasto año 2021, Expresado en Quetzales

No	Categoría de Gasto	Septiembre		Octubre		Noviembre		Diciembre		Total Cuatrimestre		Total Acumulado Anual	
		Prog.	Ejec.	Prog.	Ejec.	Prog.	Ejec.	Prog.	Ejec.	Prog.	Ejec.	Prog.	Ejec.
1	Recurso Humano	183,150.00	165,683.61	183,150.00	158,400.00	188,650.00	186,904.23	134,971.03	181,962.97	689,921.03	692,950.81	2,142,260.65	2,142,260.65
1	Personal por Contrato Técnico y Profesional	113,900.00	113,900.00	113,900.00	113,900.00	113,900.00	113,900.00	100,717.97	100,717.97	442,417.97	442,417.97	1,320,312.59	1,320,312.59
2	Servicios Médico-sanitario	69,250.00	47,500.00	69,250.00	44,500.00	69,250.00	68,758.06	34,253.06	81,245.00	242,003.06	242,003.06	799,948.06	799,948.06
3	Servicios Jurídicos	0.00	4,283.61	0.00	0.00	5,500.00	4,246.17	0.00	0.00	5,500.00	8,529.78	22,000.00	22,000.00
	Sub-total	183,150.00	165,683.61	183,150.00	158,400.00	188,650.00	186,904.23	134,971.03	181,962.97	689,921.03	692,950.81	2,142,260.65	2,142,260.65
	Gastos de Funcionamiento												
2	Telefonía e internet	3,882.00	3,950.57	3,882.00	5,248.00	3,882.00	3,733.12	4,404.32	3,732.00	16,050.32	16,663.69	46,656.32	46,656.32
3	Impresión, encuadernación & reproducción	0.00	40,870.00	440.20	0.00	0.00	120.00	0.00	1,080.00	440.20	42,070.00	49,940.20	49,940.20
4	Reconocimiento del Gasto	2,000.00	4,072.57	2,000.00	2,996.57	4,521.30	4,752.88	6,327.43	1,553.68	14,848.73	13,375.70	32,948.73	32,948.73
5	Arrendamiento y Cuota de Mantenimiento de Edificios y Locales	8,063.42	8,063.42	8,063.42	8,063.42	8,063.42	8,063.42	8,063.42	8,063.42	32,253.68	32,253.68	96,761.04	96,761.04
6	Arrendamiento de medios de transporte	10,240.00	11,764.00	11,872.00	10,240.00	10,696.00	10,240.00	7,508.51	17,748.51	40,316.51	49,992.51	126,567.01	126,567.01
7	Arrendamiento de otras máquinas y equipo	1,100.00	1,100.00	1,100.00	1,100.00	1,100.00	1,100.00	1,100.00	1,100.00	4,400.00	4,400.00	13,200.00	13,200.00
8	Mantenimiento y Reparación de Equipo Computo	0.00	2,000.00	2,650.00	400.00	2,625.00	0.00	3,025.00	3,850.00	8,300.00	6,250.00	15,350.00	15,350.00
9	Mantenimiento y Reparación de Edificios	0.00	210.76	34,457.80	276.41	0.00	490.63	0.00	0.00	34,457.80	977.80	99,937.80	99,937.80
10	Otros estudios y/o servicios	1,480.67	1,297.33	10,920.67	0.00	8,180.63	5,199.33	8,383.92	24,707.66	28,965.89	31,204.32	70,714.96	70,714.96
11	Impuestos Derechos y Tasas	0.00	0.00	0.00	110.00	0.00	0.00	0.00	160.00	0.00	270.00	490.00	490.00
12	Otros Servicios No Personales	200.00	303.50	0.00	161.50	83.54	105.00	0.00	96.00	283.54	666.00	2,083.54	2,083.54
13	Alimentos Para Personas	1,540.00	722.90	1,369.81	915.00	0.00	4,479.50	467.49	876.00	3,377.30	6,993.40	11,097.30	11,097.30
14	Prendas de Vestir	0.00	0.00	0.00	0.00	0.00	9,793.00	0.00	0.00	0.00	9,793.00	9,793.00	9,793.00
15	Productos medicinales y farmacéuticos	9,828.33	0.00	0.00	68,990.00	0.00	20,812.00	0.00	0.00	9,828.33	89,802.00	119,828.33	119,828.33
16	Tintes Pinturas y Colorantes	0.00	3,210.00	6,650.00	750.00	0.00	3,490.00	70.00	0.00	6,720.00	7,450.00	15,280.00	15,280.00
17	Productos plásticos, nylon, vinil y P.V.C.	350.00	0.00	0.00	811.70	0.00	627.40	1,138.60	0.00	1,488.60	1,439.10	3,488.60	3,488.60
18	Útiles de oficina	2,000.00	55.58	2,000.00	200.00	2,000.00	6,936.80	1,677.68	369.42	7,677.68	7,561.80	23,677.68	23,677.68
19	Útiles de limpieza y productos sanitarios	400.00	643.15	400.00	452.80	400.00	2,185.83	1,620.18	0.00	2,820.18	3,281.78	33,361.18	33,361.18
20	Útiles menores médico-quirúrgicos, de laboratorio, insumos descartables y de ropería	18,624.79	4,920.00	0.00	450.00	0.00	1,188.49	2,278.49	920.00	20,903.28	7,478.49	45,903.28	45,903.28
21	Materiales, productos y accesorios eléctricos, cableado estructurado de redes informáticas y telefónicas.	0.00	0.00	0.00	0.00	0.00	368.55	0.00	0.00	0.00	368.55	475.88	475.88
22	Mobiliario y equipo de oficina	4,200.00	5,400.00	0.00	0.00	0.00	0.00	0.00	0.00	4,200.00	5,400.00	14,200.00	14,200.00
23	Mobiliario y equipo médico-sanitario y de Laboratorio	0.00	0.00	0.00	0.00	0.00	0.00	0.00	0.00	0.00	0.00	10,700.00	10,700.00
24	Equipo de Computo	0.00	2,000.00	0.00	0.00	0.00	2,000.00	0.00	0.00	0.00	4,000.00	4,000.00	4,000.00
25	Activos Intangibles	1,284.50	1,754.50	0.00	400.00	0.00	0.00	0.00	0.00	1,284.50	2,154.50	11,284.50	11,284.50
	Sub-total	65,193.71	92,338.28	85,805.90	101,565.40	41,551.89	85,685.95	46,065.04	64,256.69	238,616.54	343,846.32	857,739.35	857,739.35
	TOTALES	248,343.71	258,021.89	268,955.90	259,965.40	230,201.89	272,590.18	181,036.07	246,219.66	928,537.57	1,036,797.13	3,000,000.00	3,000,000.00

COSTO MENSUAL POR METAS

ÁREA FINANCIERA
CTE-8

Fundación de Especialidades Materno Infantil
 2da calle 22-65 Centro Comercial Metro 15 Nivel 2 Local 213 B Vista Hermosa I zona 15
abolanos@fundaemi.org
 Tel: 2369-3611

Integración del costos directos e indirectos Acumulado 2021, expresados en quetzales

Categoría del Gasto	Meta 1	Meta 2	Meta 3	Meta 4	Meta 5	Total Mensual	Total Acumulado
COSTO DIRECTO							
Personal por Contrato Técnico y Profesional	441,285.40	110,183.43	141,323.94	38,032.44	33,887.38	764,712.59	764,712.59
Servicios Médico-Sanitario	461,618.40	115,260.33	147,835.69	39,784.85	35,448.80	799,948.06	799,948.06
Impresión, encuadernación & reproducción	5,992.82	3,995.22	18,727.58	18,727.58	2,497.01	49,940.20	49,940.20
Alimentos Para Personas	6,403.81	1,598.95	2,050.85	551.92	491.76	11,097.30	11,097.30
Útiles de limpieza y productos sanitarios	3,736.45	3,469.56	5,337.79	13,344.47	800.67	26,688.94	26,688.94
Productos medicinales y farmacéuticos	83,879.83	35,948.50	-	-	-	119,828.33	119,828.33
Útiles menores médico-quirúrgicos, de laboratorio, insumos, descartables y de ropería	25,476.32	12,852.92	2,524.68	2,983.71	2,065.65	45,903.28	45,903.28
Sub-Total	1,028,393.04	283,308.91	317,800.52	113,424.97	75,191.27	1,818,118.70	1,818,118.70
COSTO INDIRECTO							
Personal por Contrato Técnico y Profesional	320,614.79	80,053.49	102,678.55	27,632.37	24,620.79	555,600.00	555,600.00
Servicios Jurídicos	12,695.33	3,169.86	4,065.75	1,094.15	974.91	22,000.00	22,000.00
Telefonía e internet	26,923.52	6,722.46	8,622.40	2,320.42	2,067.52	46,656.32	46,656.32
Reconocimiento del Gasto	19,013.41	4,747.41	6,089.14	1,638.68	1,460.09	32,948.73	32,948.73
Arrendamiento y Cuota de Mantenimiento de Edificios y Locales	55,836.97	13,941.79	17,882.08	4,812.34	4,287.86	96,761.04	96,761.04
Arrendamiento de medios de transporte	73,036.82	18,236.38	23,390.42	6,294.72	5,608.67	126,567.01	126,567.01
Arrendamiento de otras máquinas y equipo	7,617.20	1,901.92	2,439.45	656.49	584.94	13,200.00	13,200.00
Mantenimiento y Reparación de Equipo Computo	8,857.88	2,211.70	2,836.78	763.42	680.22	15,350.00	15,350.00
Mantenimiento y Reparación de Edificios	57,670.15	14,399.51	18,469.17	4,970.34	4,428.63	99,937.80	99,937.80
Otros estudios y/o servicios	40,806.81	10,188.95	13,068.59	3,516.96	3,133.65	70,714.96	70,714.96
Impuestos Derechos y Tasas	282.76	70.60	90.56	24.37	21.71	490.00	490.00
Otros Servicios No Personales	1,202.33	300.21	385.05	103.62	92.33	2,083.54	2,083.54
Prendas de Vestir	5,651.15	1,411.02	1,809.81	487.05	433.97	9,793.00	9,793.00
Tintes Pinturas y Colorantes	8,817.48	2,201.62	2,823.84	759.94	677.12	15,280.00	15,280.00
Productos plásticos, nylon, vinil y P.V.C.	2,013.13	502.65	644.72	173.50	154.59	3,488.60	3,488.60
Útiles de oficina	13,663.45	3,411.59	4,375.79	1,177.59	1,049.25	23,677.68	23,677.68
Útiles de limpieza y productos sanitarios	3,850.28	961.37	1,233.07	331.84	295.67	6,672.24	6,672.24
Materiales, productos y accesorios eléctricos, cableado estructurado de redes informáticas y telefónicas	274.61	68.57	87.95	23.67	21.09	475.88	475.88
Mobiliario y equipo de oficina	8,194.26	2,046.00	2,624.25	706.23	629.26	14,200.00	14,200.00
Mobiliario y equipo médico-sanitario y de Laboratorio	6,174.55	1,541.71	1,977.43	532.16	474.16	10,700.00	10,700.00
Equipo de Computo	2,308.24	576.34	739.23	198.94	177.26	4,000.00	4,000.00
Activos Intangibles	6,511.84	1,625.92	2,085.45	561.23	500.06	11,284.50	11,284.50
Sub-Total	682,016.97	170,291.09	218,419.47	58,780.03	52,373.74	1,181,881.30	1,181,881.30
TOTAL COSTOS	1,710,410.00	453,600.00	536,220.00	172,205.00	127,565.00	3,000,000.00	3,000,000.00
PACIENTES ATENDIDOS	2,012	600	810	124	480	4,026	4,026
COSTO POR PACIENTE	850.10	756.00	662.00	1,388.75	265.76	745.16	745.16
SERVICIOS PRESTADOS	7,176	2,400	6,480	1,488	1,920	19,464	19,464
COSTO POR SERVICIO	238.35	189.00	82.75	115.73	66.44	154.13	154.13



RESUMEN DE GASTOS EFECTUADOS CON EL APOORTE

VI. RESUMEN DE GASTOS EFECTUADOS CON EL SUBSIDIO O SUBVENCIÓN		
No.	Descripción	Monto ejecutado acumulado
1	Personal por Contrato Técnico y Profesional	1,320,312.59
2	Servicios Medico-sanitario	799,948.06
3	Servicios Jurídicos	22,000.00
4	Telefonía e internet	46,656.32
5	Impresión, encuadernación & reproducción	49,940.20
6	Reconocimiento del Gasto	32,948.73
7	Arrendamiento y Cuota de Mantenimiento de Edificios y Locales	96,761.04
8	Arrendamiento de medios de transporte	126,567.01
9	Arrendamiento de otras máquinas y equipo	13,200.00
10	Mantenimiento y Reparación de Equipo Computo	15,350.00
11	Mantenimiento y Reparación de Edificios	99,937.80
12	Otros estudios y/o servicios	70,714.96
13	Impuestos Derechos y Tasas	490.00
14	Otros Servicios No Personales	2,083.54
15	Alimentos Para Personas	11,097.30
16	Prendas de Vestir	9,793.00
17	Productos medicinales y farmacéuticos	119,828.33
18	Tintes Pinturas y Colorantes	15,280.00
19	Productos plásticos, nylon, vinil y P.V.C.	3,488.60
20	Útiles de oficina	23,677.68
21	Útiles de limpieza y productos sanitarios	33,361.18
22	Útiles menores médico-quirúrgicos, de laboratorio, insumos descartables y de ropería	45,903.28
23	Materiales, productos y accesorios eléctricos, cableado estructurado de redes informáticas y telefónicas.	475.88
24	Mobiliario y equipo de oficina	14,200.00
25	Mobiliario y equipo médico-sanitario y de Laboratorio	10,700.00
26	Equipo de Computo	4,000.00
27	Activos Intangibles	11,284.50
TOTAL		3,000,000.00

MONTO APROBADO: Q. 3,000,000.00
MONTO EJECUTADO: Q. 3,000,000.00
VALOR DEVUELTO AL ESTADO: Q. 0.00

FOTOGRAFÍAS

ATENCIÓN MÉDICA MATERNA



ATENCIÓN MÉDICA INFANTIL





EDUCACIÓN A JÓVENES



CAPACITACIÓN A COMADRONAS



RECUPERACIÓN NUTRICIONAL



FUNDAEMI

