



**FUNDACION DE ESPECIALIDADES MATERNO INFANTIL**

**- FUNDAEMI -**

**MEMORIA DE LABORES**

**ENERO – DICIEMBRE -2017**

# **INDICE**

<b>Introducción .....</b>	<b>03</b>
<b>Información General .....</b>	<b>03</b>
<b>Misión, Visión, Valores, Acciones .....</b>	<b>04</b>
<b>Población Beneficiada .....</b>	<b>05</b>
<b>Logros .....</b>	<b>05</b>
<b>Junta Directiva .....</b>	<b>06</b>
<b>Organigrama .....</b>	<b>07</b>
<b>Clínica Emi .....</b>	<b>08</b>
<b>Aportes Económicos del Estado .....</b>	<b>09</b>
<b>Costo Promedio Mensual de Personas Beneficiadas .....</b>	<b>09</b>
<b>Gastos Directos, Gastos Indirectos .....</b>	<b>10</b>
<b>Metas .....</b>	<b>11</b>
<b>Ejecución Presupuestaria 2017 .....</b>	<b>17</b>
<b>Costo Mensual por Metas .....</b>	<b>21</b>
<b>Resumen de Gastos Efectuados con el Subsidio .....</b>	<b>22</b>
<b>Conciliación Bancaria Final 2017 .....</b>	<b>24</b>
<b>Fotografías .....</b>	<b>25</b>

## **INTRODUCCION:**

Los bebés prematuros son expertos en sus propias vidas. Desde antes de nacer contribuyen con conocimientos útiles para validar y enriquecer las bases de acción de profesionales e instituciones de salud.

En Guatemala, los riesgos del embarazo afectan también a los recién nacidos: 1 de cada 4 bebés nace antes de las 34 semanas de gestación o nace con bajo peso. De estos, la tasa de mortalidad neonatal es de 65%. Fallecimientos que pudieron haber sido evitados con una atención temprana y oportuna. <sup>(1)</sup>

FUNDAEMI, Fundación para Especialidades Materno Infantil nace hace dos años y medio a través de la experiencia del nacimiento de bebés prematuros de sus fundadores.

Estas experiencias, en algunas veces con resultados positivos y en algunas otras no, motivan a estos padres a involucrarse en la creación de un Centro de Neonatología en donde todas las facilidades, equipo médico, capacitación profesional, apoyo familiar, etc. pueda ser brindado a la sociedad.

En este año se trabajó en San José Poaquil y Patzún municipios de Chimaltenango y en Santa María Cahabon, municipio de Alta Verapaz en donde se brindó capacitación a comadronas y se dan los primeros pasos en Santa María Cahabón para abrir el primer centro de atención a madres y bebés de la comunidad.

## **INFORMACION GENERAL:**

### **RAZÓN SOCIAL**

Fundación de Especialidades Materno Infantil -FUNDAEMI-

### **DIRECCIÓN**

2ª. calle 22-65 zona 15, Vista Hermosa 1, Centro Comercial Metro 15, local 213B, Guatemala, Guatemala

### **PAGINA WEB Y CORREO**

[www.fundaemi.org](http://www.fundaemi.org)

[info@fundaemi.org](mailto:info@fundaemi.org)

### **FORMAS DE AYUDAR**

BAM: 30-4018982-1, cuenta a nombre de FUNDAEMI

Se aceptan donaciones materiales en nuestras oficinas

(1) OMS

## **MISION:**

Reducir la mortalidad materno infantil en Guatemala a través de:

- ❖ Concientizar a la población de la importancia de los cuidados prenatales.
- ❖ Capacitación a comadronas y parteros, facilitadores comunitarios en el área rural.
- ❖ Asistencia médica especializada en embarazos de alto riesgo, bebés prematuros, de bajo peso o con complicaciones.

## **VISION:**

Ser el referente en materia de salud materno infantil

- ❖ A través de los programas de capacitación a personal de salud
- ❖ Asistencia médica especializada que mejore la calidad de vida de las mujeres embarazadas y sus bebés.

## **VALORES:**

- ❖ Resiliencia
- ❖ Solidaridad
- ❖ Honestidad
- ❖ Respeto

## **MUNICIPIOS, DEPARTAMENTOS EN DONDE SE TUVO ACCION DIRECTA**

- ❖ Santa María Cahabón, Alta Verapaz:
- ❖ San José Poaquil, Chimaltenango
- ❖ Patzún, Chimaltenango
- ❖ Guatemala, Ciudad Capital

## **ACCIONES:**

- ❖ Se brindó educación a los jóvenes en institutos y centros de estudio del casco urbano de los municipios y algunas comunidades como Santo Domingo Rubeltzul, Pinares, Secacao, Chiis, Sacta, Chicaj, Chipoc, Setzimaaj, Chipajche, entre otras, en Santa María Cahabón, municipio de Alta Verapaz.
- ❖ Se brindó educación a los jóvenes en institutos y centros de estudio del casco urbano de los municipios y algunas comunidades de San José Poaquil y Patzún municipios de Chimaltenango.

- ❖ Atención a niños menores de 7 años en San José Poaquil y Patzún municipios de Chimaltenango.
- ❖ Capacitación a 340 comadronas, parteros, facilitadores comunitarios y agentes de cambio.
- ❖ Atención a mujeres en edad fértil, embarazadas y niños de la primera edad, en Santa María Cahabón.
- ❖ Campaña de Concientización a la población de la importancia de reconocer a tiempo embarazos de alto riesgo en la Ciudad Capital.

#### **A TRAVÉS DE:**

- ❖ Microcápsulas educativas acompañadas de un valor transversal.
- ❖ Talleres interactivos de capacitación para comadronas y parteros, en q'eqchi y castellano.
- ❖ Atención médica para mujeres embarazadas, niños de hasta 7 años y mujeres en edad reproductiva a través de jornadas de capacitación y atención.
- ❖ Campaña de Sensibilización dirigida a la población.
- ❖ Participación en actividades informativas.

#### **POBLACIÓN BENEFICIADA:**

- ❖ Madres embarazadas.
- ❖ Mujeres en edad reproductiva.
- ❖ Jóvenes de institutos y centros de estudio, en edad reproductiva.
- ❖ Comadronas, parteros y facilitadores comunitarios.
- ❖ Población en general.

#### **LOGROS:**

- ❖ Usufructo de edificio por parte de la Municipalidad de Santa María Cahabón.
- ❖ Miembro activo y participativo de Sala Situacional.
- ❖ Apoyo directo de nuestro equipo médico y técnico hacia el centro de salud de Santa María Chabón para el control ginecológico de mujeres embarazadas.
- ❖ Disminución de la mortalidad materna en un 70%.
- ❖ Elaboración de la dispesarización del área con el objeto de trazar líneas conjuntas en acción.

## **JUNTA DIRECTIVA:**

La Junta directiva se conformó de acuerdo con los estatutos de la Fundación quedando una Junta definitiva aprobada en Acta No. 2-2016 de Fecha 23 de noviembre de 2016, de acuerdo con el Libro de Actas de la Junta General Extraordinaria de Fundadores y Benefactores siendo los integrantes:

### **Listado de Integrantes de Junta Directiva**

<b>No.</b>	<b>Cargo</b>	<b>Nombre</b>
1	Presidente	Andrea Carolina Bolaños Coloma de Vidal
2	Vicepresidente	Emilia Carolina Coloma Valenzuela de Bolaños
3	Tesorero	Juan Manuel Obiols Estévez
4	Secretaria	María Inés Maegli Quezada
5	Vocal I	Rita Schippers Castellan
6	Vocal II	Sergio Andrés de León Alfaro
7	Vocal III	Gabriela Vásquez Jiménez de Álvarez

De acuerdo con el acta No. 14-2017 de la Junta Directiva de fecha 7-11-2016 se registra la renuncia de Junta Directiva como Vocal II de María Andrea Rodríguez Cremer de Aguirre.

Por otra parte, en el acta No.2-2017 de fecha 16-11-2017 de la Junta General Extraordinaria de Fundadores y Benefactores se aprueba la elección del nuevo Vocal II de Junta Directiva siendo propuesto y elegido el señor Sergio Alejandro de León Alfaro.

**ORGANIGRAMA 2017:**

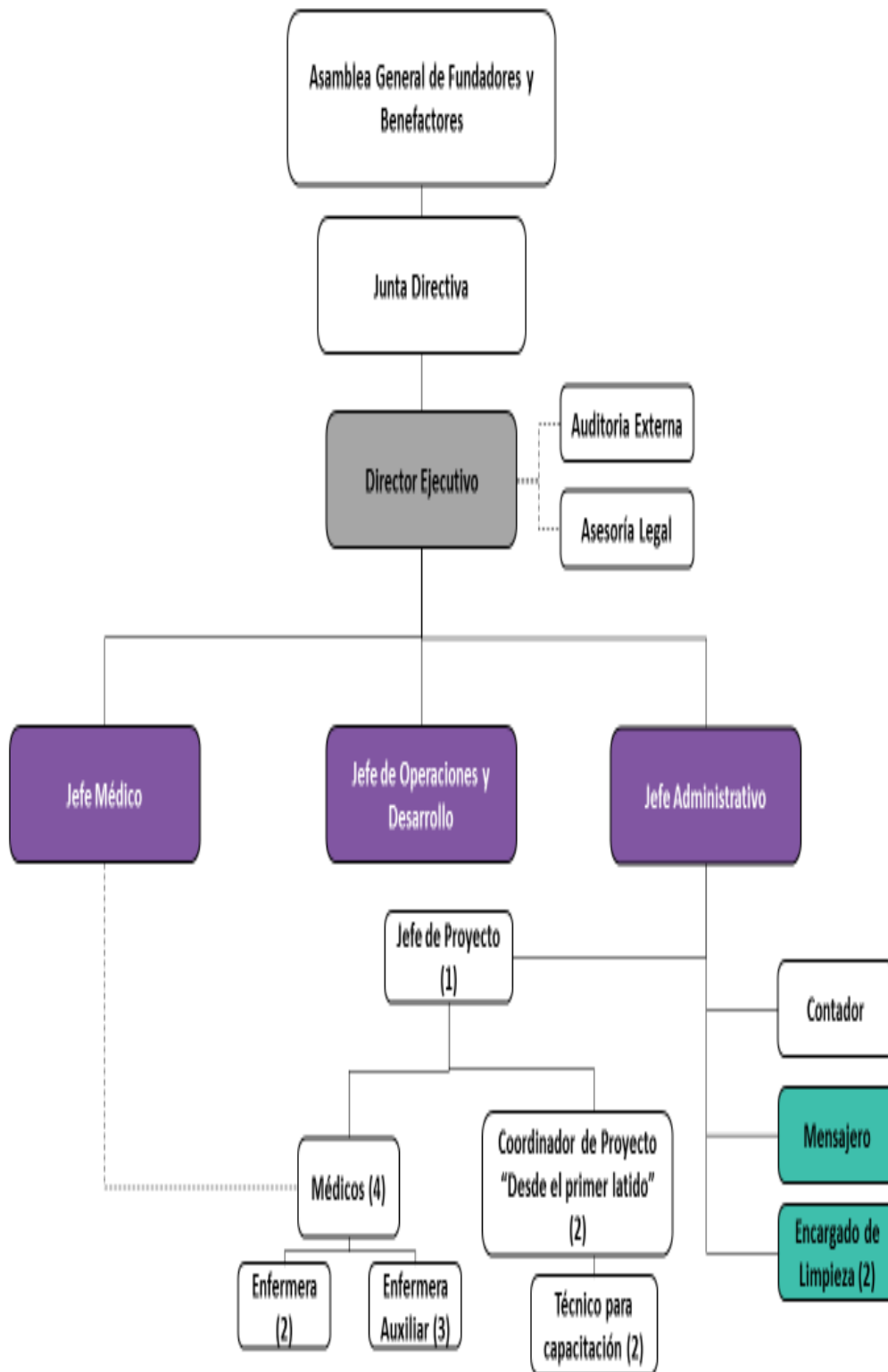

## **CLINICA EMI -CONSULTA EXTERNA-**

En diciembre 2017 con la presencia de las autoridades de la Municipalidad, Centro de Salud, Comunidades aledañas del municipio de Santa María Cahabón, los fundadores y equipo de trabajo de FUNDAEMI, se inauguró la primera parte de lo que se le denominará Sanatorio Emi, actualmente ya funcionando como Consulta Externa, la cual cuenta con dos clínicas de atención, sala de espera, baño, recepción, médicos generales para atención de mujeres embarazadas que necesiten atención.

Gracias al usufructo por 20 años de un edificio otorgado por la Municipalidad del municipio de Santa María Cahabón, se ha logrado dicha implementación de los servicios de salud para mujeres embarazadas y así coadyuvar al Ministerio de Salud Pública y Asistencia Social, y al centro de Salud del municipio como tal.

### **ANTES**

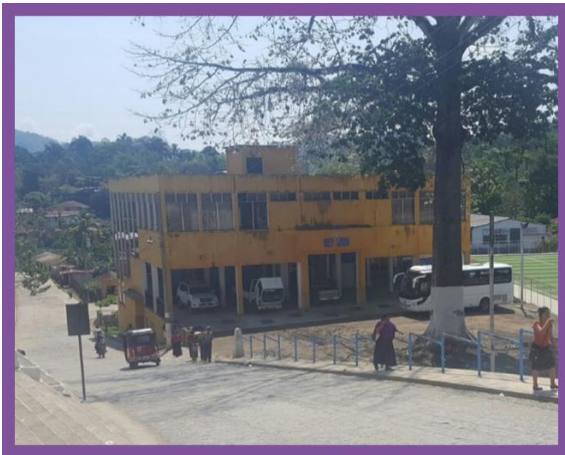

### **DESPUES**



### **Clínica 1**



### **Clínica 2**

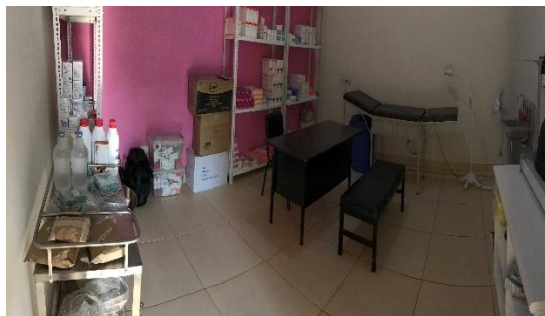



### **APORTES ECONOMICOS DEL ESTADO:**

De acuerdo con el Convenio firmado entre el Ministerio de Salud Pública y Asistencia Social y la Fundación de Especialidades Materno Infantil -FUNDAEMI con fecha 29 de marzo de 2017 bajo el número DA-44-2017, el cual fue autorizado por el acuerdo ministerial No. 80-2017 del 31 de marzo de 2017, el estado ha otorgado aportes económicos para la realización de las actividades de la Fundación y así cumplir con el Plan Operativo Anual 2017 (POA)

### **APORTES RECIBIDOS:**

<b>Fecha</b>	<b>Monto</b>	<b>Ente</b>
30/05/2017	Q 700,000.00	Ministerio de Finanzas Públicas
31/05/2017	Q 700,000.00	Ministerio de Finanzas Públicas
20/06/2017	Q 400,000.00	Ministerio de Finanzas Públicas
29/06/2017	Q 400,000.00	Ministerio de Finanzas Públicas
28/07/2017	Q 400,000.00	Ministerio de Finanzas Públicas
18/08/2017	Q 400,000.00	Ministerio de Finanzas Públicas
02/10/2017	Q 400,000.00	Ministerio de Finanzas Públicas
02/11/2017	Q 400,000.00	Ministerio de Finanzas Públicas
27/11/2017	Q 200,000.00	Ministerio de Finanzas Públicas
<b>TOTAL</b>	<b><u>Q4,000,000.00</u></b>	

### **COSTO PROMEDIO MENSUAL DE PERSONAS BENEFICIADAS POR META**

<b>Meta</b>	<b>Metas Técnicas</b>	<b>Cantidad de personas beneficiadas</b>	<b>Gasto Directo</b>	<b>Gasto Indirecto</b>	<b>Total</b>	<b>Promedio (enero-diciembre)</b>
1	Programa "Contigo desde el primer latido"	19,672	Q 1,737,766.43	Q 1,750,590.54	Q 3,488,356.97	Q 290,696.41
2	Prevenir y promocionar la Salud Materno Infantil	3,193	Q 193,085.16	Q 194,510.06	Q 387,595.22	Q 32,299.60
		<b>22,865</b>	<b>Q 1,930,851.59</b>	<b>Q 1,945,100.60</b>	<b>Q 3,875,952.19</b>	

*Fuente: Información Financiera propia de la Fundación*

Las 2 metas que se tienen representan los dos programas que en FUNDAEMI se llevaron a cabo. Para cumplir con estas metas, fue necesario realizar gastos directos e indirectos, los cuales se explican a continuación:

**GASTOS DIRECTOS:**

Son aquellos relacionados directamente con las personas beneficiadas: Medicamentos entregados, insumos de laboratorio clínico, insumos utilizados en la Jornada de Capacitación y Atención, sueldos personal médico material de educación entregado en microcápsulas, honorarios médicos y otros gastos directos.

Estos gastos corresponden a la adquisición de los materiales e insumos que son requeridos para poder brindar educación, capacitación y atención a las personas beneficiadas. Como política para estas adquisiciones y compras, buscamos siempre los precios más accesibles del mercado, pero verificando siempre que esto no conlleve a un sacrificio de calidad de estos insumos, permitiéndonos esto ahorrar y por consiguiente lograr contar con más recurso para extender la cobertura a más personas. En resumen, la ejecución del área financiera es ejecutada bajo un adecuado control interno manteniendo los principios de transparencia y manteniendo procedimientos eficientes.

**GASTOS INDIRECTOS:**

Como parte de estos gastos pueden mencionarse: Todos los insumos necesarios para desarrollar las actividades administrativas necesarias para la operación de FUNDAEMI: papelería y útiles de oficina, sueldos del personal administrativo, servicios de telefonía y el servicio de internet, arrendamiento de un equipo multifuncional para la impresión, fotocopias y escaners de documentos necesarios para la operación, arrendamiento del espacio de las oficinas centrales y otros gastos que son necesarios indirectamente para la operación.

Como último punto, todos los gastos para los dos grupos de personas que beneficiamos con las dos metas que atiende nuestra Fundación, son realmente de los más bajos al relacionarnos con los del mercado; con esto se demuestra que los aportes que el Ministerio transfiere a nuestra entidad se ejecutan de una manera responsable y con principios de transparencia.

Para ello se tuvo el acompañamiento de la Comisión Técnica de Evaluación, Auditoría Interna del Ministerio de Salud Pública y Asistencia Social y La Contraloría General de Cuentas de la Nación a través de sus auditorías.

**METAS:**

De acuerdo con el convenio firmado se establecieron las siguientes metas:

- 1) Programa "Contigo desde el Primer Latido"
  - ❖ Educar, Capacitar y Atender a jóvenes, comadronas, parteros, facilitadores comunitarios y agentes de cambio, así como atención a mujeres en edad fértil, embarazadas y niños de la primera edad, en el municipio de Santa María Cahabón del departamento de Alta Verapaz y San José Poaquil y Patzún municipios de Chimaltenango.
  
- 2) Promover y Promocionar la Salud Materno Infantil
  - ❖ Concientizar a la población de la importancia de reconocer a tiempo los embarazos de alto riesgo en la Ciudad Capital.

**EJECUCIÓN DE METAS GLOBALES 2017***Ejecución y/o avance de cumplimiento de metas técnicas por mes*

Servicio	Enero		Febrero		Marzo		Abril		Total Cuatrimestre	
	Program	Ejecutado	Program	Ejecutado	Program	Ejecutado	Program	Ejecutado	Program	Ejecutado
<b>Meta 1</b>										
Programa "Desde el primer latido" Cantidad de grupos a educar y capacitar, así como cantidad de consultas a atender.	0	0	0	0	0	0	80	91	80	91
<b>Meta 2</b>										
Promover y promocionar la salud materno infantil inicio programado de cada trabajo.	0	0	0	0	0		0	0	0	0
	0	0	0	0	0	0	80	91	80	91

*Ejecución y/o avance de cumplimiento de metas técnicas por mes*

Servicio	Mayo		Junio		Julio		Agosto		Total Cuatrimestre	
	Program	Ejecutado	Program	Ejecutado	Program	Ejecutado	Program	Ejecutado	Program	Ejecutado
Meta 1										
Programa "Desde el primer latido" Cantidad de grupos a educar y capacitar, así como cantidad de consultas a atender.	1,358	1,374	1,908	1,414	2,414	2,911	2,610	2,616	8,290	8,315
Meta 2										
Promover y promocionar la salud materno infantil inicio programado de cada trabajo.	2	3	40	40	330	331	50	51	422	425
	1,360	1,377	1,948	1,454	2,744	3,242	2,660	2,667	8,712	8,740

*Ejecución y/o avance de cumplimiento de metas técnicas por mes*

Servicio	Septiembre		Octubre		Noviembre		Diciembre		Total Cuatrimestre		Total Acumulado Anual	
	Program	Ejecutado	Program	Ejecutado	Program	Ejecutado	Program	Ejecutado	Program	Ejecutado	Programado	Ejecutado
Meta 1												
Programa "Desde el primer latido" Cantidad de grupos a educar y capacitar, así como cantidad de consultas a atender.	2,768	2,771	2,768	2,823	2,768	2,776	2,768	2,896	11,072	11,266	19,442	19,672
Meta 2												
Promover y promocionar la salud materno infantil inicio programado de cada trabajo.	1,500	1,584	878	878	0	0	200	306	2,578	2,768	3,000	3,193
	4,268	4,355	3,646	3,701	2,768	2,776	2,968	3,202	13,650	14,034	22,442	22,865

## **EJECUCIÓN DE METAS POR MUNICIPIO 2017**

Programa "Contigo desde el primer latido"

Municipio / Depto.	Enero-Marzo	Abril	Mayo	Junio	Julio	Agosto	Septiembre	Octubre	Noviembre	Diciembre	Totales
Santa María Cahabón, Alta Verapaz	0	91	893	927	2164	1389	915	1462	1710	2795	12346
San José Poaquil y Patzún, Chimaltenango	0	0	481	487	747	1227	1856	1361	1066	101	7326
Guatemala	0	0	0	0	0	0	0	0	0	0	0
	<b>0</b>	<b>91</b>	<b>1374</b>	<b>1414</b>	<b>2911</b>	<b>2616</b>	<b>2771</b>	<b>2823</b>	<b>2776</b>	<b>2896</b>	<b>19672</b>

Prevenir y promocionar la Salud Materno Infantil

Municipio / Depto.	Enero-Marzo	Abril	Mayo	Junio	Julio	Agosto	Septiembre	Octubre	Noviembre	Diciembre	Totales
Alta Verapaz	0	0	0	0	331	26	0	0	0	0	357
Chimaltenango	0	0	0	0	0	0	0	0	0	0	0
Guatemala	0	0	3	40	0	25	1584	878	0	306	2836
	<b>0</b>	<b>0</b>	<b>3</b>	<b>40</b>	<b>331</b>	<b>51</b>	<b>1584</b>	<b>878</b>	<b>0</b>	<b>306</b>	<b>3193</b>

**GRAN TOTAL** **22865**

**Población beneficiada por FUNDAEMI, dividida por Departamento  
De enero a diciembre 2017**

Servicio	Alta Verapaz	Chimaltenango	Guatemala	
Jóvenes en edad reproductiva educados	5067	2998	0	
Comadronas y parteros capacitados	6148	3866	0	
Mujeres embarazadas y en edad reproductiva atendidas	978	0	0	
Niños atendidos (primer infancia)	153	462	0	
Personas sensibilizadas	357	0	2836	
<b>Total</b>	<b>12703</b>	<b>7326</b>	<b>2836</b>	<b>22865</b>

**Población educada, capacitada, atendida y sensibilizada  
De enero a diciembre 2017**

Servicio	Alta Verapaz		Chimaltenango		Guatemala		
	H	M	H	M	H	M	
educados	2615	2452	1528	1470	0	0	
Comadronas y parteros capacitados	3273	2875	805	3061	0	0	
Mujeres embarazadas y en edad reproductiva atendidas	N/A	978	N/A	N/A	N/A	N/A	
Niños (hasta 12 años) atendidos	83	70	235	227	0	0	
Personas sensibilizadas	7	350	0	0	1018	1818	
<b>Total</b>	<b>5978</b>	<b>6725</b>	<b>2568</b>	<b>4758</b>	<b>1018</b>	<b>1818</b>	<b>22865</b>

**EDUCACIÓN:**

En centros educativos, en los Municipios de Santa María Cahabón, San José Poaquil y Patzún, a través de microcápsulas educativas de Maternidad, Paternidad y Sexualidad responsable, se les impartieron conocimientos básicos de educación sexual a los jóvenes en edad reproductiva y valores transversales como el respeto, la resiliencia y compromiso a la vida. Utilizando material creativo e incluyendo actividades dinámicas y de interacción se educó a jóvenes de los 12 hasta los 20 años.

**CAPACITACIÓN:**

Atendiendo a las diferentes comunidades de los municipios de Santa María Cahabón, San José Poaquil y Patzún, se impartieron talleres interactivos y con la metodología andragónica para brindarle conocimiento a las comadronas, parteros y facilitadores comunitarios. Impartiendo el taller en su idioma materno (q'eqchi para Alta Verapaz y castellano para Chimaltenango) se realizaron mensualmente los cuales van acompañados de evaluaciones de los temas impartidos acompañados de la entrega de un "kit de comadronas" (esfigmomanómetro, balanza, guantes, perilla de succión, bandeja para colocar instrumentos esterilizados, entre otros) los cuales van dentro de una mochila.

**ATENCIÓN:**

A través de jornadas de Capacitación y Atención, se brindaron servicios de consulta general, ultrasonido ginecológico (para mujeres embarazadas y mujeres en edad reproductiva), toma de signos vitales y entrega de medicamentos según el diagnóstico brindado a 978 mujeres embarazadas y en edad reproductiva, y 153 niños en Santa María Cahabón; así como también se atendieron a 462 niños en Chimaltenango.

### **SENSIBILIZACIÓN:**

Por medio de pautas en prensa, desayunos y charlas informativas, presencia masiva en muppies, entre otros, se ha brindado a la población, información relevante para llevar un buen embarazo, qué alertas y/o cuáles síntomas contribuyen a detectar uno de alto riesgo; además de información sobre cuidados especiales y necesarios que debe tener un bebé prematuro. Con esto, se reduce el porcentaje de incidencia de embarazos de alto riesgo y se informa y sensibiliza a la población.

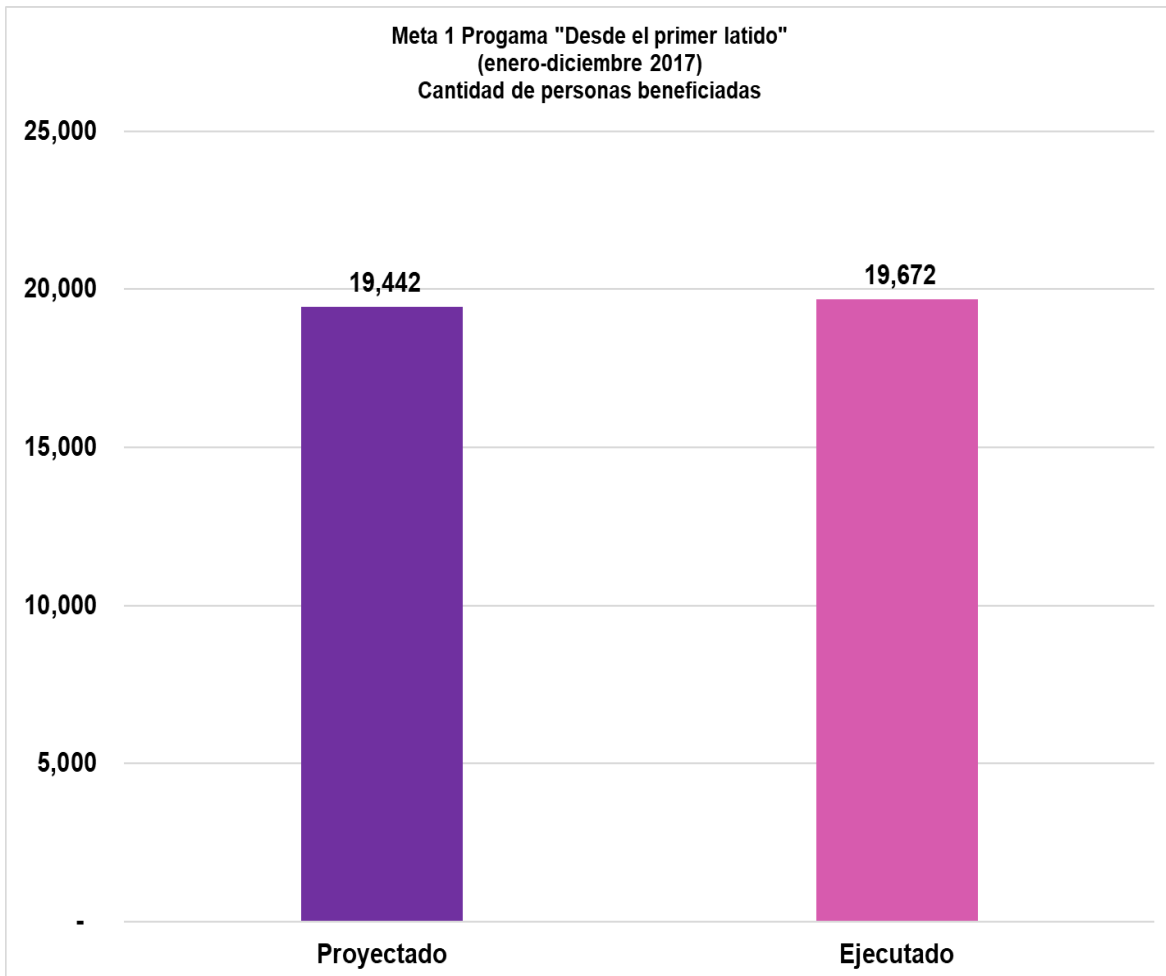

**META ALCANZADA EN 101.2 %**

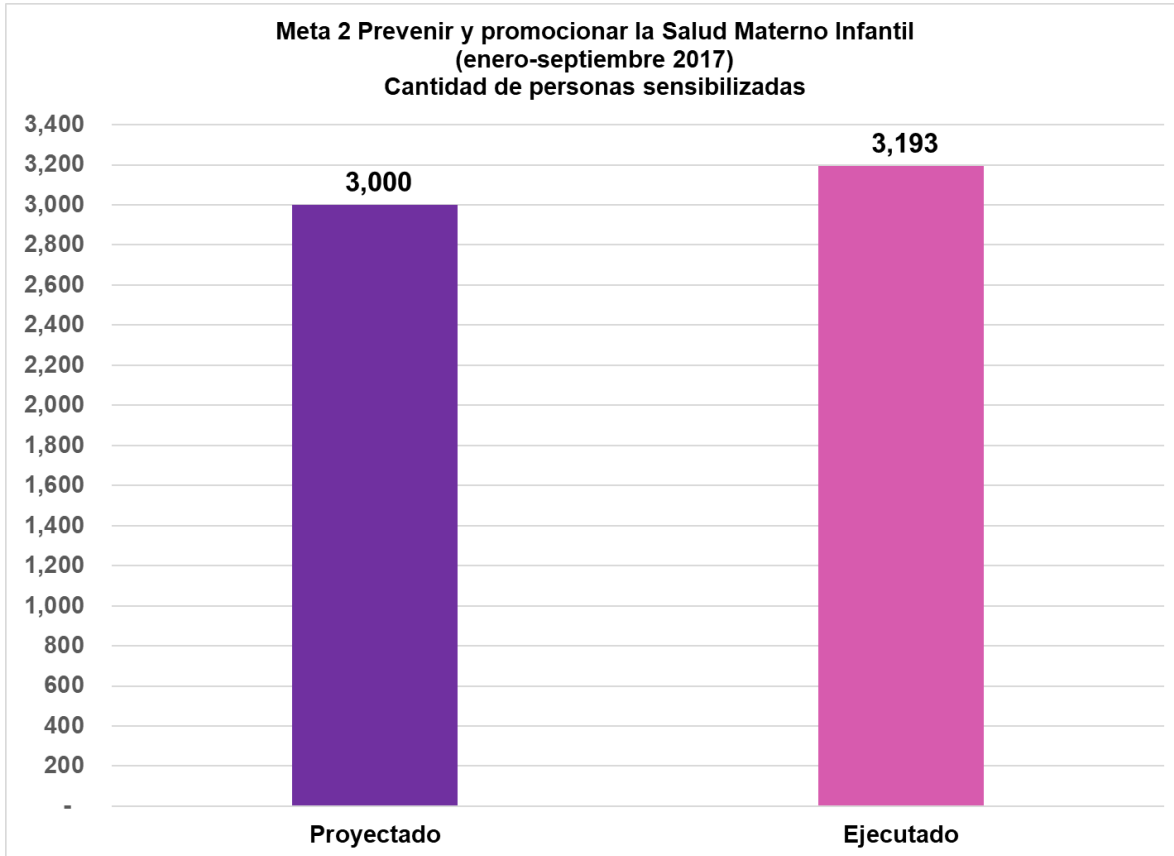

**META ALCANZADA EN 106 %**



### **EJECUCIÓN PRESUPUESTARIA – 2017:**

Se recibió la aprobación del Plan Operativo Anual -POA-, en base a eso se firmó el convenio No. DA-44-2017 EL 29 de marzo de 2017, derivado de eso la Fundación empezó a recibir aportes del estado a partir del 30 de mayo de 2017, por tal razón todos los gastos que se habían realizado con anterioridad a esa fecha fueron reintegrados por la Cuentadancia a los fondos privativos de la Fundación.

De tal manera se inició el envío de la reportería a la Comisión Técnica de Evaluación del Ministerio de Salud Pública y Asistencia Social, Congreso de la República, Ministerio de Finanzas Públicas y Contraloría de Cuentas de manera mensual cumpliendo siempre con la fecha establecida por el convenio y en cumplimiento tácito de lo aprobado tanto en el Plan Operativo Anual -POA- como en el convenio correspondiente.

Los resultados de la Ejecución Presupuestaria se Muestran a continuación.

MONTO APROBADO:	Q. 4.000,000.00
MONTO EJECUTADO:	<u>Q. 3.875,952.19</u>
<b><u>VALOR DEVUELTO AL ESTADO:</u></b>	<b><u>Q. 125,872.97</u></b>

#### Observación:

Cabe Notar que el valor real a devolver era de Q. 124,047.81 por que se devolvió de más Q. 1,531.16

Los registros de la Ejecución se muestran en el siguiente cuadro:

Fundación de Especialidades Materno Infantil  
 2da calle 22-65 Centro Comercial Metro 15 Nivel 2 Local 213 B Vista Hermosa I zona 15  
[abolanos@fundaemi.org](mailto:abolanos@fundaemi.org) Tel: 2369-3611

Programación mensual por tipo de gasto año 2017, Expresado en Quetzales

No.	Categoría de Gasto	Enero		Febrero		Marzo		Abril		Total Cuatrimestre	
		Pto.	Real	Pto.	Real	Pto.	Real	Pto.	Real	Pto.	Real
1	Recurso Humano	35,756.44	0	66,201.29	0	61,825.22	0	57,166.01	0.00	220,948.95	0.00
2	Sueldos y salarios	31,529.35	0	50,711.77	0	54,283.20	0	50,073.20	0	186,597.52	0
3	Bonificación	862.90	0	1,678.57	0	1,750.00	0	1,750.00	0	6,041.47	0
4	Bonificación anual (Bono 14)	0.00	0	0.00	0	0.00	0	0.00	0	0.00	0
5	Aguinaldo	0.00	0	0.00	0	0.00	0	0.00	0	0.00	0
6	Aporte patronal al IGSS	3,364.18	0	5,410.95	0	5,792.02	0	5,342.81	0	19,909.96	0
7	Honorarios Profesionales	0.00	0	8,400.00	0	0.00	0	0.00	0	8,400.00	0
8	Gastos de Funcionamiento	5,885.30	0	18,866.59	0	36,592.05	0	10,794.34	0.00	72,138.28	0
9	Arrendamiento y cuota de mantenimiento de edificios y locales	0.00	0	7,385.50	0	7,385.50	0	7,385.50	0	22,156.50	0
10	Reparación de instalaciones	0.00	0	0.00	0	0.00	0	0.00	0	0.00	0
11	Energía Eléctrica	0.00	0	0.00	0	0.00	0	0.00	0	0.00	0
12	Telefonía	0.00	0	205.00	0	483.00	0	485.00	0	1,173.00	0
13	Divulgación e información	0.00	0	1,144.00	0	0.00	0	0.00	0	1,144.00	0
14	Impresión, encuademación & reproducción	177.30	0	1,441.85	0	25.00	0	0.00	0	1,644.15	0
15	Váticos y otros gastos conexos	623.00	0	2,468.54	0	743.90	0	543.00	0	4,378.44	0
16	Arrendamiento de medios de transporte	0.00	0	3,948.00	0	2,032.00	0	1,016.00	0	6,996.00	0
17	Arrendamiento de otras máquinas y equipo	0.00	0	0.00	0	585.00	0	585.00	0	1,170.00	0
18	Equipo médico-sanitario y de laboratorio	0.00	0	0.00	0	0.00	0	0.00	0	0.00	0
19	Equipo de cómputo	4,580.00	0	0.00	0	0.00	0	0.00	0	4,580.00	0
20	Servicios de capacitación	0.00	0	0.00	0	0.00	0	0.00	0	0.00	0
21	Otros estudios y/o servicios	0.00	0	896.00	0	25,000.00	0	0.00	0	25,896.00	0
22	Agua	0.00	0	0.00	0	0.00	0	0.00	0	0.00	0
23	Útiles de oficina	505.00	0	115.70	0	337.65	0	779.84	0	1,738.19	0
24	Útiles de limpieza y productos sanitarios	0.00	0	1,262.00	0	0.00	0	0.00	0	1,262.00	0
25	Útiles menores médico-quirúrgicos, de laboratorio, insumos descartables y de ropería	0.00	0	0.00	0	0.00	0	0.00	0	0.00	0
26	Productos medicinales y farmacéuticos	0.00	0	0.00	0	0.00	0	0.00	0	0.00	0
<b>TOTALES</b>		<b>41,641.74</b>	<b>0.00</b>	<b>85,067.88</b>	<b>0.00</b>	<b>98,417.27</b>	<b>0.00</b>	<b>67,960.35</b>	<b>0.00</b>	<b>293,087.23</b>	<b>0.00</b>

Fundación de Especialidades Materno Infantil  
 2da calle 22-65 Centro Comercial Metro 15 Nivel 2 Local 213 B Vista Hermosa I zona 15  
[abblanos@fundaeemi.org](mailto:abblanos@fundaeemi.org) Tel: 2369-3611

Programación mensual por tipo de gasto año 2017, Expresado en Quetzales

No.	Categoría de Gasto	Mayo		Junio		Julio		Agosto		Total Cuatrimestre	
		Pto.	Real	Pto.	Real	Pto.	Real	Pto.	Real	Pto.	Real
1	Recurso Humano	72,298.09	0.00	132,272.80	374,166.11	231,835.49	200,832.55	154,753.33	195,901.35	591,159.70	770,900.01
2	Sueldos y salarios	63,243.55	0	83,798.20	317,884.88	87,189.65	85,889.85	91,323.20	98,034.39	325,554.60	501,809.12
3	Bonificación	2,306.45	0	3,533.33	11,881.23	3,838.71	3,838.71	4,000.00	3,750.00	13,678.49	19,469.94
4	Bonificación anual (Bono 14)	0.00	0	0.00	0	23,293.91	23,293.91	3,642.97	3,642.97	26,936.88	26,937
5	Aguinaldo	0.00	0	0.00	0	5,810.08	5,810.08	3,642.97	3,642.97	9,453.05	9,453
6	Aporte patronal al IGSS	6,748.09	0	8,941.27	0	9,303.14	0.00	9,744.19	34,031.02	34,736.68	34,031.02
7	Servicios Profesionales	0.00	0	36,000.00	44,400.00	102,400.00	82,000.00	42,400.00	52,800.00	180,800.00	179,200.00
8	Gastos de Funcionamiento	36,769.03	0.00	142,296.34	251,203.65	223,785.23	223,785.23	332,393.00	329,895.87	735,243.60	804,884.75
9	Arrendamiento y cuota de mantenimiento de edificios y locales	7,385.50	0	7,385.50	36,927.50	7,385.50	7,385.50	7,385.50	7,385.50	29,542.00	51,698.50
10	Reparación de instalaciones	0.00	0	0.00	0	0.00	0.00	180.00	171.96	180.00	171.96
11	Energía Eléctrica	0.00	0	0.00	0	0.00	0.00	0.00	0.00	0.00	0.00
12	Telefonía	488.00	0	0.00	1,661.00	484.00	484.00	13,219.00	13,219.00	14,191.00	15,364.00
13	Divulgación e información	616.74	0	0.00	1,760.74	15,092.00	15,092.00	0.00	0.00	15,708.74	16,852.74
14	Impresión, encuadernación & reproducción	10,190.50	0	12,000.00	23,834.65	19,369.75	19,369.75	34,992.00	34,876.53	76,552.25	78,080.93
15	Viáticos y otros gastos conexos	4,913.39	0	3,953.00	13,244.83	4,709.79	4,709.79	29,410.00	28,318.75	42,986.18	46,273.37
16	Arrendamiento de medios de transporte	5,088.00	0	6,320.00	18,404.00	20,950.00	20,950.00	12,824.00	12,824.00	45,182.00	52,178.00
17	Arrendamiento de otras máquinas y equipo	585.00	0	585.00	2,340.00	23,385.00	23,385.00	17,179.00	17,179.00	41,734.00	42,904.00
18	Equipo médico-sanitario y de laboratorio	0.00	0	0.00	0	0.00	0.00	0.00	0.00	0.00	0.00
19	Equipo de cómputo	0.00	0	27,117.00	31,697.00	0.00	0.00	9,000.00	9,000.00	36,117.00	40,697.00
20	Servicios de capacitación	6,822.75	0	3,728.65	10,551.40	29,148.33	29,148.33	15,310.00	14,678.70	55,009.73	54,378.43
21	Otros estudios y/o servicios	0.00	0	2,929.92	28,825.92	26,000.00	26,000.00	18,712.00	18,712.00	47,641.92	73,537.92
22	Agua	0.00	0	0.00	0	0.00	0.00	0.00	0.00	0.00	0.00
23	Útiles de oficina	629.15	0	2,748.52	5,115.86	3,248.71	3,248.71	2,000.00	1,563.00	8,626.38	9,927.57
24	Útiles de limpieza y productos sanitarios	50.00	0	0.00	1,312.00	0.00	0.00	500.00	285.93	550.00	1,597.93
25	Útiles menores médico-quirúrgicos, de laboratorio, insumos descartables y de ropería	0.00	0	75,528.75	75,528.75	50,163.13	50,163.13	171,681.50	171,681.50	297,373.38	297,373.38
26	Productos medicinales y farmacéuticos	0.00	0	0.00	0	23,849.02	23,849.02	0.00	0.00	23,849.02	23,849.02
<b>TOTALES</b>		<b>109,067.12</b>	<b>0.00</b>	<b>274,569.14</b>	<b>625,369.76</b>	<b>455,620.72</b>	<b>424,617.78</b>	<b>487,146.33</b>	<b>525,797.22</b>	<b>1,326,403.30</b>	<b>1,575,784.76</b>

Fundación de Especialidades Materno Infantil  
 2da calle 22-65 Centro Comercial Metro 15 Nivel 2 Local 213 B Vista Hermosa I zona 15  
[abolanos@fundaemi.org](mailto:abolanos@fundaemi.org) Tel: 2389-3611

Programación mensual por tipo de gasto año 2017, Expresado en Quetzales

No.	Categoría de Gasto	Septiembre		Octubre		Noviembre		Diciembre		Total Cuatrimestre		Total Acumulado Anual	
		Pto.	Real	Pto.	Real	Pto.	Real	Pto.	Real	Pto.	Real	Pto.	Real
1	Recurso Humano	155,740.96	148,858.58	155,740.96	175,178.81	153,012.00	270,074.87	231,382.58	737,297.75	708,431.97	1,549,406.40	1,479,331.98	
2	Sueldos y salarios	98,573.20	91,801.15	98,573.20	92,568.43	98,573.20	90,231.60	98,573.20	394,293.80	356,241.18	906,444.92	858,050.3	
3	Bonificación	4,250.00	3,750.00	4,250.00	3,933.33	4,250.00	3,825.00	4,250.00	17,000.00	15,008.33	36,719.96	34,478.27	
4	Bonificación anual (Bono 14)	0.00	0.00	0.00	0.00	0.00	5,991.20	46,814.52	36,442.51	42,433.71	73,751.40	69,370.59	
5	Aguinaldo	0.00	0.00	0.00	0.00	0.00	9,336.47	67,519.39	50,289.07	67,519.39	59,625.54	69,078.59	
6	Aporte patronal al IGSS	10,517.76	29,307.43	10,517.76	9,877.05	10,517.76	9,627.73	10,517.76	42,074.04	57,523.21	96,717.68	91,554.23	
7	Servicios Profesionales	42,400.00	24,000.00	42,400.00	68,800.00	42,400.00	34,000.00	50,800.00	169,600.00	177,600.00	358,800.00	356,800.00	
8	Gastos de Funcionamiento	745,750.90	353,088.43	311,574.15	521,166.73	409,775.52	359,936.87	176,111.15	357,543.43	1,643,211.72	1,591,735.46	2,396,620.21	
9	Arrendamiento y cuota de mantenimiento de edificios y locales	10,185.50	10,185.50	10,185.50	10,185.50	10,185.50	10,185.50	10,185.50	40,742.00	40,742.00	92,440.50	92,440.50	
10	Reparación de instalaciones	113,770.00	0.00	112,500.00	107,493.40	0.00	43,699.70	0.00	74,956.60	226,270.00	226,450.00	226,100.66	
11	Energía Eléctrica	6,450.00	5,359.23	6,450.00	5,985.00	6,450.00	6,744.00	6,450.00	25,800.00	24,371.23	41,164.00	39,735.23	
12	Telefonía	23,500.00	23,266.00	0.00	0.00	9,000.00	0.00	60,000.00	60,249.00	83,515.00	109,352.74	100,367.74	
13	Divulgación e información	120,100.00	32,312.75	39,400.00	82,106.00	126,300.00	128,226.75	23,000.00	47,382.95	308,800.00	290,028.45	368,109.38	
14	Impresión, encuadernación & reproducción	39,210.00	29,290.00	45,505.00	37,966.00	52,390.00	52,470.00	23,130.00	25,282.00	160,235.00	145,008.00	207,599.62	
15	Viajeros y otros gastos conexos	31,250.65	27,256.65	18,742.65	23,648.65	30,742.65	21,494.65	18,742.65	26,082.65	99,478.60	98,482.60	151,656.60	
16	Arrendamiento de medios de transporte	17,179.00	585.00	17,179.00	33,773.00	17,179.00	17,179.00	8,882.00	8,882.00	60,419.00	60,419.00	103,323.00	
17	Arrendamiento de otras máquinas y equipo	0.00	0.00	25,000.00	24,872.00	0.00	0.00	0.00	0.00	25,000.00	24,872.00	25,000.00	
18	Equipo médico-sanitario y de laboratorio	27,150.00	27,150.00	0.00	0.00	0.00	0.00	0.00	0.00	27,150.00	27,150.00	67,847.00	
19	Equipo de cómputo	21,960.00	21,108.48	3,460.00	6,432.95	33,460.00	2,974.50	13,414.00	36,288.78	72,294.00	66,804.71	127,303.73	
20	Servicios de capacitación	34,652.00	7,447.00	8,352.00	35,531.48	57,852.00	12,366.50	10,507.00	55,902.86	111,247.84	184,900.92	184,785.76	
21	Otros estudios y/o servicios	0.00	0.00	0.00	0.00	0.00	0.00	0.00	0.00	0.00	0.00	0.00	
22	Agua	3,240.00	3,284.15	4,000.00	3,908.25	2,000.00	1,206.20	1,000.00	2,778.09	10,240.00	10,676.09	20,604.26	
23	Útiles de oficina	5,000.00	4,700.00	800.00	785.50	800.00	773.50	800.00	1,347.00	7,603.00	9,212.00	9,200.93	
24	Útiles de limpieza y productos sanitarios	243,083.00	113,338.42	20,000.00	148,482.00	24,160.00	24,872.35	0.00	480.00	287,243.00	287,172.77	584,616.38	
25	Útiles menores médico-quirúrgicos, de laboratorio, insumos descartables y de roparía	49,020.75	47,805.25	0.00	0.00	39,256.37	37,804.22	0.00	2,104.00	88,277.12	87,713.47	111,562.49	
26	Productos medicinales y farmacéuticos	901,491.86	501,947.01	467,315.11	696,345.54	565,516.48	512,948.87	446,186.02	588,926.01	2,300,167.43	4,000,000.00	3,875,952.19	
-	Devolucion al Fondo Comun	0.00	0.00	0.00	0.00	0.00	0.00	0.00	0.00	0.00	4,000,000.00	125,578.97	
TOTAL		4,001,531.16		4,001,531.16		4,001,531.16		4,001,531.16		4,001,531.16		4,001,531.16	

**COSTO MENSUAL POR METAS:****ÁREA FINANCIERA****CTE-5**

Fundación de Especialidades Materno Infantil  
 2da calle 22-65 Centro Comercial Metro 15 Nivel 2 Local 213 B Vista Hermosa I zona 15  
[abolanos@fundaemi.org](mailto:abolanos@fundaemi.org) Tel: 2369-3611

**INTEGRACION DEL COSTO MENSUAL EXPRESADO EN QUETZALES**

Costo para el mes de: ENERO-DICIEMBRE 2017

Categoría del Gasto	Meta 1	Meta 2	Total Mensual	Total Acumulado
<b>COSTO DIRECTO</b>				
Recurso humano	779,970.21	86,663.36	866,633.57	866,633.57
Medicamentos	100,406.24	11,156.25	111,562.49	111,562.49
Útiles menores médico-quirúrgicos y de laboratorio	526,091.54	58,454.62	584,546.15	584,546.15
Impresión, encuadernación & reproducción	331,298.44	36,810.94	368,109.38	368,109.38
<b>Sub-Total</b>	<b>1,737,766.43</b>	<b>193,085.16</b>	<b>1,930,851.59</b>	<b>1,930,851.59</b>
<b>COSTO INDIRECTO</b>				
<b>Servicio de apoyo:</b>				
Divulgación e información	90,330.97	10,036.77	100,367.74	100,367.74
Equipo médico-sanatorio y de laboratorio	22,384.80	2,487.20	24,872.00	24,872.00
Servicios de capacitación	109,064.83	12,118.31	121,183.14	121,183.14
Útiles de limpieza y productos sanitarios	8,280.84	920.09	9,200.93	9,200.93
Arrendamiento de medios de transporte	135,594.54	15,066.06	150,660.60	150,660.60
Viáticos y otros gastos conexos	172,153.23	19,128.14	191,281.37	191,281.37
Arrendamiento de otras máquinas y equipo	92,990.70	10,332.30	103,323.00	103,323.00
<b>Sub-Total</b>	<b>630,799.90</b>	<b>70,088.88</b>	<b>700,888.78</b>	<b>700,888.78</b>
<b>Gastos Administrativos:</b>				
Recurso humano	551,428.57	61,269.84	612,698.41	612,698.41
Agua	-	-	-	-
Energía eléctrica	-	-	-	-
Telefono	35,761.71	3,973.52	39,735.23	39,735.23
Arrendamiento y cuota de mantenimiento de edificios y locales	83,196.45	9,244.05	92,440.50	92,440.50
Útiles de Oficina	18,543.83	2,060.43	20,604.26	20,604.26
Otros estudios y/o servicios	166,307.18	18,478.58	184,785.76	184,785.76
Equipo de cómputo	61,062.30	6,784.70	67,847.00	67,847.00
Reparación de instalaciones	203,490.59	22,610.07	226,100.66	226,100.66
<b>Sub-Total</b>	<b>1,119,790.64</b>	<b>124,421.18</b>	<b>1,244,211.82</b>	<b>1,244,211.82</b>
<b>TOTAL COSTOS</b>	<b>3,488,356.97</b>	<b>387,595.22</b>	<b>3,875,952.19</b>	<b>3,875,952.19</b>
<b>SERVICIOS PRESTADOS EN EL AÑO</b>	19,672	3,193	22,865	22,865
<b>COSTO POR SERVICIO</b>	177.33	121.39	298.72	298.72
<b>Devolucion al Fondo Comun</b>	-	-	-	<b>125,578.97</b>
<b>TOTAL</b>				<b>4,001,531.16</b>
<b>Devolucion Extra</b>				<b>1,531.16</b>

**RESUMEN DE GASTOS EFECTUADOS CON EL SUBSIDIO:**

<b>VI. RESUMEN DE GASTOS EFECTUADOS CON EL SUBSIDIO O SUBVENCIÓN</b>		
<b>No.</b>	<b>Descripción</b>	<b>Monto ejecutado acumulado</b>
1	Sueldos y salarios	858,050.30
2	Bonificación	34,478.27
3	Bonificación anual (Bono 14)	69,370.59
4	Aguinaldo	69,078.59
5	Aporte patronal al IGSS	91,554.23
6	Honorarios Profesionales	356,800.00
7	Arrendamiento y cuota de mantenimiento de edificios y locales	92,440.50
8	Reparación de instalaciones	226,100.66
9	Energía Eléctrica	0.00
10	Telefonía	39,735.23
11	Divulgación e información	100,367.74
12	Impresión, encuadernación & reproducción	368,109.38
13	Viáticos y otros gastos conexos	191,281.37
14	Arrendamiento de medios de transporte	150,660.60
15	Arrendamiento de otras máquinas y equipo	103,323.00
16	Equipo médico-sanitario y de laboratorio	24,872.00
17	Equipo de cómputo	67,847.00
18	Servicios de capacitación	121,183.14
19	Otros estudios y/o servicios	184,785.76
20	Agua	0.00
21	Útiles de oficina	20,604.26
22	Útiles de limpieza y productos sanitarios	9,200.93
23	Útiles menores médico-quirúrgicos, de laboratorio, insumos descartables y de ropería	584,546.15
24	Productos medicinales y farmacéuticos	111,562.49
<b>TOTAL</b>		<b>3,875,952.19</b>
<b>Devolucion al Fondo Comun</b>		<b>125,578.97</b>
<b>TOTAL</b>		<b>4,001,531.16</b>
<b>Devolucion Extra</b>		<b>1,531.16</b>

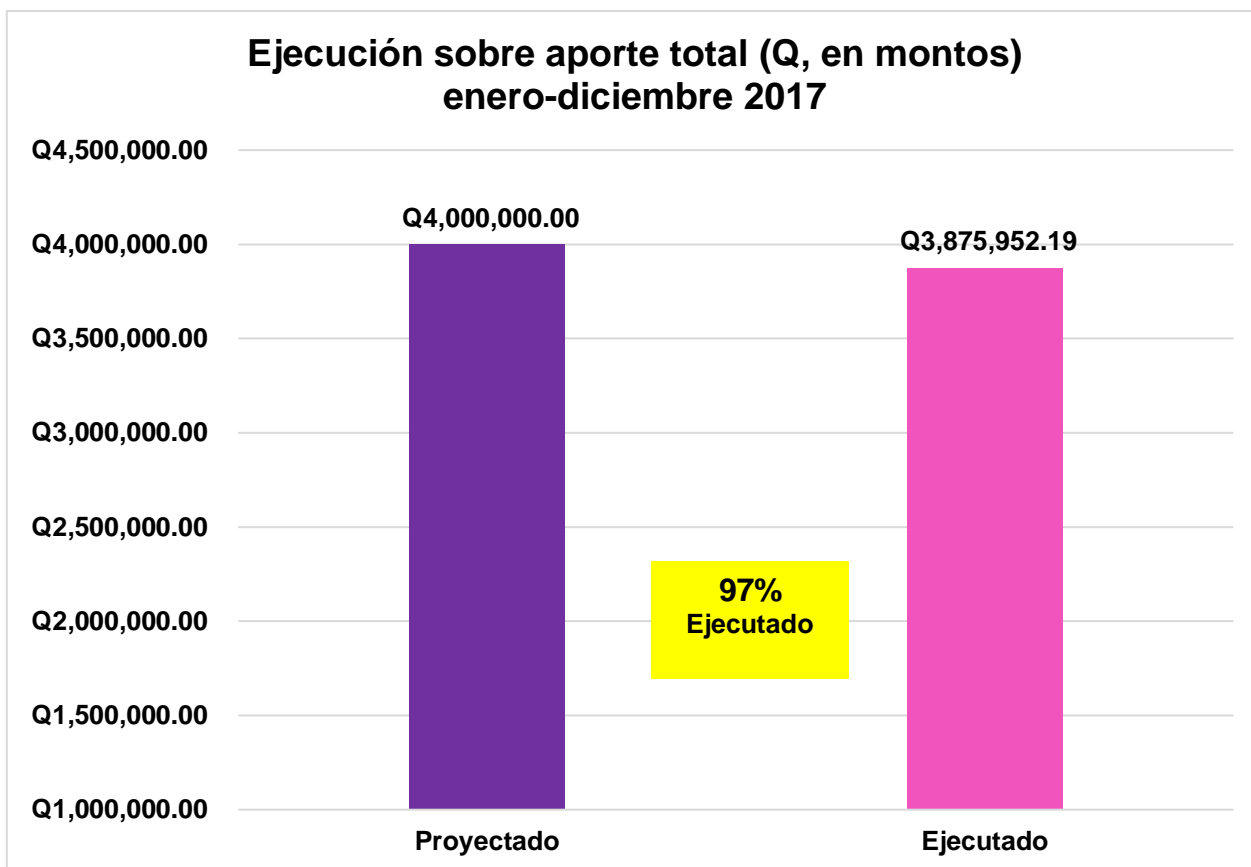

MONTO APROBADO:	Q. 4.000,000.00
MONTO EJECUTADO:	<u>Q. 3.875,952.19</u>
<b><u>VALOR DEVUELTO AL ESTADO:</u></b>	<b><u>Q. 125,872.97</u></b>

Observación:

Cabe Notar que el valor real a devolver era de Q. 124,047.81 porque se devolvió de más Q. 1,531.16

**CONCILIACION BANCARIA FINAL:**

**BANCO AGRICOLA MERCANTIL (BAM) CUENTA, MONETARIOS No. 30-4020754-0**

**MOVIMIENTOS EN CIRCULACION**

FECHA	REFERENCIA	PROVEEDOR	CARGO
12/12/2017	80	Iximtzi, S.A.	7,055.79
22/12/2017	86	Ines de Leon Valdeavellano	10,000.00
22/12/2017	87	Impuestos del mes de diciembre 2017	6,816.70
22/12/2017	88	Cuota patronal y laboral del mes de diciembre 2017.	12,654.16
31/12/2017	91	Banco Agromercantil	125,578.97
31/12/2017	92	Banco Agromercantil	252.33
			<b>Q 162,357.95</b>

**RESUMEN DE CONCILIACION**

SALDO SEGUN ESTADO DE CUENTA:	Q	162,357.95
(-) DEBITOS EN CIRCULACION:	Q	162,357.95
(+) CREDITOS EN CIRCULACION:	Q	-
(=) DISPONIBILIDAD:	Q	0.00
SALDO CONTABILIDAD:	-Q	0.00
DIFERENCIA:	Q	0.00



## JORNADAS DE ATENCION:

### PROYECTOS



### METAS 2017



## CAMPAÑAS DE SENSIBILIZACION



Emilia Carolina Coloma de Bolaños  
Directora Ejecutiva  
Cuentadante FUNDAEMI

